Czytają nas mieszkańcy Białołęki, Pragi Północ i Targówka
nr 6 (303) 23 marca 2005 roku
ISSN 1234-6365
bezpłatnie
www.ngp.pl
nowa gazeta praska

PANELE
SKŁAD FABRYCZNY
ŚCIENNE ■ PODŁOGOWE
RADZYMIŃSKA 116 (dawny „BESAR")
tel. 678-19-29, 678-29-34
GÓRCZEWSKA 181, tel. 877-35-45
Zapraszamy codziennie 9-18, sobota 9-14

CENTRUM BATERII
Fotograf zdjęcia cyfrowe
Tadeusz Kobus
■ śluby, chrzty, komunie, reportaże
■ sesje zdjęciowe, portrety, akty
■ zdjęcia techniczne, reprodukcje
ul. Jagiellońska 3, tel. 818-99-50
ul. Powstańców Śląskich 104 lok. 201, tel. 436-58-35/37

PRALNIA CHEMICZNA
TARA
ul. Syrokomli 14
tel. 675-09-89

Świętuj z Nami WIELKANOC!
marzec 2005 r.
Wesołego Alleluja!
Radosnych Świąt Wielkanocnych spędzonych w gronie rodziny oraz Mokrego Śmingusa Dyngusa życzy Wasze Ulubione Centrum Handlowe
CH TARGÓWEK
135 sklepów & Carrefour
targówek centrum handlowe
Krafny wybór
Ul. Głębocka 15 (przy Trasie Toruńskiej), www.chtargowek.pl

Dwa testamenty: nadal bez wyroku(9)

Po raz kolejny obrońca Mirosława K. skorzystał z możliwości odsunięcia w czasie zapadnięcia wyroku w sprawie sfałszowanego testamentu Florentyny Krzeszewskiej, ciotki oskarżonego. Przypominamy, że Mirosław K. w wyniku oszustwa wszedł w posiadanie dwóch kamienic przy Tykocińskiej 30 i 40.

Tym razem obrońca postanowił powołać na świadka biegłego, który w swej ekspertyzie z lutego 2005 jednoznacznie stwierdził, że testament zmarłej, w którym zapisała owe kamienice na rzecz instytucji kościelnych jest dokumentem autentycznym. Testament był w posiadaniu Jolanty Kisielewskiej, bratanicy Florentyny Krzeszewskiej, wykonawczyni woli zmarłej. Następna rozprawa odbędzie się 19 kwietnia, ale powróćmy do przebiegu ostatniego posiedzenia sądu.

Znów bardzo licznie stawili się mieszkańcy Tykocińskiej, na

dokończenie na str. 3

GABINET STOMATOLOGICZNY
Szwedzka 37, tel. 818-07-91
czynne 9-20
sobota 9-14
■ bezbolesne leczenie
■ nowoczesna protetyka
■ protezy natychmiastowe
UWAGA! promocyjna cena koron porcelanowych
Wszystkim naszym Klientom obecnym i przyszłym życzymy z okazji Świąt Wielkanocnych zdrowia i radości

DEMETER E.Z. Cierpisz
LECZNICA STOMATOLOGICZNO-LEKARSKA
ul. Targowa 2, tel. 618-40-50
ul. Białostocka 7, tel. 619-81-94, tel.fax 619-68-98
www.demeter.medserwis.pl e-mail: lecznica_demeter@op.pl
■ STOMATOLOGIA dorośli i dzieci pełny zakres - również IMPLANTY. Oferujemy karty gwarancyjne i karty stałego pacjenta
■ PORADNIE SPECJALISTYCZNE:
• ginekologiczna • urologiczna
• dermatologiczna • przeciwpadaczkowa • chorób płuc
■ ANALIZY, USG, EKG, RTG zębów
PROMOCJA
- Czyszczenie zębów (zdjęcie kamienia, scaling) - 20% zniżki
- Przeglądy stomatologiczne - bezpłatne
- Konsultacje urologiczne - bezpłatne - patrz str. 11

Drugi etap już w sprzedaży
Standard AGROMANA
• Kameralna, trzypiętrowa zabudowa
• Garaże podziemne
• Windy z poziomu garaży
• Klimatyzacja centralna (opcja)
• Ogrody zimowe
• Pomieszczenia gospodarcze
• Bezpłatny dostęp do sieci internet
• Bezpłatne 50MB, konto poczty elektronicznej w domenie osiedla
• Całodobowa ochrona i monitoring
• Instalacje alarmowe
• Załoga interwencyjna na terenie Osiedla
• Zieleń
• Ergonomicznie zaprowadzone, rozległe i bezpieczne place zabaw
OSIEDLE LEWANDÓW
Domy AGROMANA
bezpieczne domy szczęśliwych ludzi
Stała cena od 3280 zł/m²
Lokalizacja: Zielona Białołęka, ul. Głębocka/Toruńska
Czas dojazdu do Centrum 15-30 min.
Bliskość centrów handlowych, terenów wypoczynkowych, istniejące osiedlowe sklepy, przedszkole „Miasto dzieci"
Cena lokalu obejmuje Standard AGRO-MANA
solidna firma 2004
Developer stosuje kodeks dobrych praktyk Polskiego Związku Firm Deweloperskich i otrzymał certyfikat Solidna Firma 2004
PZD Kodeks Dobrych Praktyk
Agro-Man Sp. z o.o.
Salon Sprzedaży na placu budowy:
ul. Małej Brzozy 12, 03-289 Warszawa
tel. (022) 434 5555, 814 24 42, 814 24 43
www.agroman.pl
AGROMAN
TONAGRO

Niezależni w Galerii

W wielkich galeriach oglądamy wielkie wystawy – przekroje monograficzne kierunków artystycznych, prezentacje uznanych mistrzów. To one obwoływane są wydarzeniami artystycznymi, to one dyktują obowiązujące tendencje, ale na nich nie kończy się nurt artystycznego życia.

Są bowiem jeszcze inne, skromniejsze galerie, także nie pozbawione ambicji i współuczestniczące czynnie w tworzeniu klimatu kulturalnego stolicy. Są one często, właśnie dzięki swojej kameralności naturalnym dopełnieniem wielkich imprez. Są również bardziej zbliżone do normalnego życia, gdyż są dostępne dla wszystkich. Można

dokończenie na str. 12

Ekspert KOLO
Idee i rozwiązania dla łazienki
instaluj z nami i naszymi partnerami !
Grast & MTB
HURTOWNIE INSTALACYJNO-SANITARNE
www.grast-mtb.pl
Sklep Firmowy w Warszawie
ul. Jagiellońska 2, tel. 818 63 08
e-mail: sklep@grast-mtb.pl
z tą reklamą 10% RABATU

KREDYT DLA CIEBIE
bez wstępnych opłat i prowizji!
WYSOKIE KWOTY
bez poręczeń i zgody współmałżonka
Al. Jerozolimskie 44
pok. 230, IIp (obok Rotundy)
333 73 50, 333 73 51
498 92 88

Zacisze luksus wśród willi

- cena tylko 3350 zł/m²
- kameralny, chroniony budynek
- garaż podziemny
- własność hipoteczna
- gratis możliwość aranżacji wnętrz
- gratis udział w gruncie
- gratis balkony

ostatnie mieszkania

ul. Bogumińska 12

Sprzedaż POL-TOP
ul. Radzymińska 211
tel. 678-14-14, fax 678-04-04

KANCELARIA RADCÓW PRAWNYCH
ANNA ROMANIUK, ZBIGNIEW ROMANIUK S.C.
ul. Grochowska 342 (róg ul. Mińskiej)
porady prawne ■ opiniowanie umów ■ sprawy sądowe
- Nieruchomości - regulacje stanów prawnych
- Sprawy mieszkaniowe - spółdzielcze, komunalne, hipoteczne
- Umowy cywilnoprawne - w tym o roboty budowlane i remontowe
- Spadki

tel./fax **670 13 11**, tel. **424 56 38**;
www.kancelaria-romaniuk.pl
Zapraszamy w godz. 9⁰⁰-17⁰⁰

Dlaczego nie Pokemony?

Można przypuszczać, że chyba każdy prażanin chociaż raz w życiu odwiedził Teatr Baj, mieszczący się od 1954 roku w budynku dawnego Gmachu Wychowawczego Warszawskiej Gminy Starozakonnych im. Michała Bergsona przy ulicy Jagiellońskiej 28. Ta placówka towarzysząca już któremuś z kolei młodemu pokoleniu okolicznych szkół i przedszkoli niedawno umieściła w swoim repertuarze bajkę "Świniopas" autorstwa Jana Christiana Andersena.

Nie zważając na swój wiek, który wskazywałby raczej na potrzebę zainteresowania teoretycznie poważniejszą lekturą, niewiele czekając odświeżyłem sobie znajomość światowej sławy bajek. Olśniło mnie. Mogę śmiało rozpisać się, dbając o cierpliwość czytelnika i tej kartki, czemuż to bajki XIX-wieczne miałyby mieć jakiekolwiek znaczenie na progu XXI stulecia.

Z tak zwanego braku czasu, obowiązek i przyjemność wychowania dzieci rodzice zrzucili na plecy telewizji, gier komputerowych, czasem gazet. Telewizja to taki garnek, w którym gotuje się wysokokaloryczna zupa ze wszystkiego – brak jej coraz częściej określonego smaku, wyszukanego kolorytu, treściwej wkładki i estetycznej zastawy stołowej, czyli: nie będziemy głodni, ale to, co zjedliśmy, jest mało odżywcze.

Dziecko pozostawione sam na sam z telewizorem dowiaduje się, że są czarodziejki, które czasem walczą ze złem, a czasem chronią zło, bo zło jest pociągające (czytaj: tolerancja), że są złośliwe potworki, które potrafią zrobić świetny kawał przypalając komuś włosy, że są upaleni marihuaną chłopcy, którzy w rytm hip-hopu rymują o tym, że oni są dobrzy, a cały świat razem z policją nie. Oczywiście tematów jest więcej: delikatna erotyka w postaci kreskówek, relatywnie mądre Teletubisie – kolorowe mutacje werbalnie rozwiniętych (jak na chomiki) chomików.... I oczywiście pani z telewizora, która mówi, że to wszystko tylko bajka, że to taka zabawa, że to taka gra. Może i tak, tyle, że Raz, Dwa, Trzy z tej zabawy Rodzicu – Wypadasz Ty!

Okazuje się, że nieświadomie przyzwolenie na swobodne oranie kory mózgowej dziecka wydają zapracowani… rodzice. Mimo chęci, okazuje się, że to rodzice karmią swoje dzieci telewizyjną zupą ze wszystkiego. W ten sposób maluchy tracą możliwość jasnego określenia, przyjęcia stanowiska, są bezbronne. Trudno jest im określić, gdzie jest dobro, a gdzie zło, bo wedle telewizji dobro w każdej chwili może być złe, a zło może być dobre. Ta wymienność i uzupełnianie się sprawia, że obserwator nie otrzymuje wskazówek jak żyć, jak odróżniać dobro od zła, jak cieszyć się z dobra i jak walczyć ze złem, za to uczy się jak akceptować wszystko, co widzi dookoła – tolerancja bez granic i Era Wodnika. W takim razie, po co nam telewizja?

Są oczywiście rodzice, którzy interesują się rozwojem swego dziecka, i których wiedza, jak korzystać z telewizji i innych rewolucyjnych wynalazków ludzkości przyniosła dobre owoce. Są też i tacy, którzy spędzają ze swym potomstwem przyjemne wieczory z książką. I tu, jak znalazł, fantastycznym kluczem do zrównoważonego świata baśni mogą być bajki Andersena.

Właściwie obchodzona w tym roku rocznica – 200 lat od narodzenia bajkopisarza – może być wspaniałym momentem na przypomnienie sylwetki tego człowieka z prowincji. W Odense (mieście Odyna), na wyspie Fionii, zwanej ogrodem Danii, w małej izdebce, w której najwięcej miejsca zajmował warsztat szewski ojca, **2 kwietnia 1805 roku** przyszedł na świat Jan Christian Andersen. Pierwszy kontakt z bajkami małemu chłopcu umożliwiają ojciec i babcia.

Ojciec, mało zarabiający szewc, umiera w 1914 roku. Przyszły poeta widząc, że matce mimo usilnych starań trudno jest zarobić pieniądze na chleb postanawia wyruszyć w świat. 5 września 1819 roku, z ubogim węzełkiem w ręku i dziesięcioma talarami w kieszeni znalazł się czternastoletni Jan Christian sam w wielkim mieście, w stolicy Danii, Kopenhadze.

Dalsze losy są bardzo barwne. Jest wzięty za włóczęgę, żebraka, przeżywa krótkie szczęśliwe chwile w konserwatorium muzycznym dopóty, dopóki nie dopada go mutacja, zostaje pomocnikiem majstra stolarskiego i niemal codziennie zjawia się w bibliotece – pochłania go Walter Scott i niezmiennie Szekspir. W 1828 roku Andersen otrzymuje upragnione świadectwo dojrzałości i zapisuje się na uniwersytet. Następne kroki to już powolna i pracowita droga do sławy – baśnie zostają przetłumaczone na wszystkie prawie języki europejskie, zdobywa serca czytelników od Ameryki po Japonię, Indie i Afrykę.

W bajkach Andersena można znaleźć wszystko, co dobre, ład, hierarchię, przyrodę, współczucie dla nieszczęśliwych, poniżonych i uciśnionych, obraz ludzi biednych, szlachetność, prostotę, męstwo, szczerość. Historie związane z życiem codziennym, z troskami, radością, niepokojem, odwołania do Boga. Andersen łączy fantazję z rzeczywistością.

Czymś niespotykanym dziś jest postawa Andersena w wieku 14 lat (poziom dzisiejszego gimnazjum), gdy sam wyrusza do stolicy Danii, by odciążyć finansowo matkę i by… zdobyć sławę. Proszę sobie wyobrazić dzisiejszego zakompleksionego telewizyjnymi wzorami czternastolatka, który w czasie wieczornego posiłku oświadcza, że jutro wsiada w pociąg i jedzie do Krakowa, by tam spróbować swych sił.

Pasja podróżowania krążyła Andersenowi we krwi i co jakiś czas dawała o sobie znać. Stare powiedzenie mówi: podróże kształcą. Poznał Balzaka, Dumasa, Liszta i Wagnera, odwiedził w Anglii Dickensa, zwiedził niemal całą Europę i wcale nie dostawał pieniędzy od mamusi. Owocem tych podróży była różnorodna twórczość, znajomość charakterów, typów, kształtów, kolorów, słów, wreszcie postawa, że mimo wszystko są zasady, których trzeba bronić bez względu na miejsce i czas – Prawda przeciw światu, jak rzucali prosto w oczy szlachetni Celtowie.

Jakże trudno wyobrazić sobie dziś dom bez telewizora. Te wymyślne, elektroniczne ołtarzyki są przeważnie ustawione w centralnym miejscu, dookoła którego buduje się układ krzeseł, stołów, wersalek.

Ale zapewne znalazłoby się też jeszcze miejsce dla Andersena i jego twórczości, gdyby pewnego dnia zapukał do drzwi, a obok niego stałaby zmarznięta Dziewczynka z zapałkami. Proszę ich tylko wpuścić do domu i porozmawiać, a gwarantuję, że czas upłynie w atmosferze piękna, spokoju, radości i miłości.

Nieoceniony jest Andersen przy kształtowaniu postaw dzieci. Posiłkowanie się jego bajkami w tym procesie może przynieść ulgę dla rodziców, pomoc, może okazać się godnym sprzymierzeńcem. Sprzymierzeńcem, oczywiście, a nie zastępcą.

A wszystko zaczęło się od usłyszanych od ojca i babci bajek…

Adam Praski

rys. Tadeusz Krotos

WIELKI TYDZIEŃ
pogoda na cały rok
jaka Wielka Środa - taka cała wiosna
jaki Wielki Czwartek - takie lato
jaki Wielki Piątek - taka pogoda będzie w czasie żniw i wykopków
jak Wielka Sobota - taka będzie zima

Pracownia jubilerska
MAREK WINIAREK
ul. Jagiellońska 1
tel. **818-00-83**
wyrób, sprzedaż, naprawa, czyszczenie **biżuterii**
zapraszamy 10-18
soboty 10-13
www.jubilermwiniarek.pl

ZAKŁAD SZKLARSKO RAMIARSKI
- oprawa obrazów
- lustra
- szlifowanie szkła
- szklenie okien

ul. Brechta 9
przy pl. Hallera
tel./fax 619-72-08
pon.- pt. 9-18, sob. 9-13
faktury VAT

KCO Rok zał. 1994
KRAJOWE CENTRUM OSTEOPOROZY
- MAMMOGRAFIA (przeciwrakowe badania piersi)
- DENSYTOMETRIA (badanie gęstości kości)
- USG - pełen zakres (Echo serca, kolor Doppler, stawy,.)
- ANALIZY
- BEZOPERACYJNE LECZENIE ŻYLAKÓW oraz HEMOROIDÓW
- KONSULTACJE LEKARZY WIELU SPECJALNOŚCI
- BADANIA GRUPOWE DLA ZAKŁADÓW PRACY

PRZYCHODNIA LEKARZY-SPECJALISTÓW
Warszawa-Bródno
ul. Syrokomli 32
(prostopadle do ul. Wysockiego)
INFORMACJA I ZAPISY
tel. (0-22) 811 70 60, 811 90 19

TERMEK
Mała poligrafia i elektrogrzejnictwo
*Ksero od 20gr
*Pieczątki
*Foliowanie
*Skanowanie
*Bindowanie
*Laminowanie
*Druki akcyd.
*Oprawianie prac
*Zdjęcia w 3 minuty (8szt - 25zł)
tel/fax 670-23-80
Dorobimy każdą grzałkę
Al. Solidarności, ul. Targowa, ul. Białostocka, ul. Brzeska, ul. Ząbkowska, < TERMEK

nowa gazeta praska

nastêpna gazeta 6 kwietnia

Redaktor naczelny Ewa Tucholska. Wydaje AWR. Skład, montaż elektroniczny Paweł Mechowski, skanowanie, zdjęcia i obróbka Maciej Pilipczuk. Druk ODDI Poland spółka z o.o. Zastrzegamy sobie prawo dokonywania zmian tytułów, adiustacji i skrótów w tekstach. Materiałów nie zamówionych nie zwracamy. Materiały płatne oznaczone są znakiem ■ lub TS. Za treść reklam, ogłoszeń i tekstów sponsorowanych nie odpowiadamy.

Redakcja: 03-708 Warszawa, ul. ks. I. Kłopotowskiego 15 lok. 2 tel./faks **618-00-80, 618-24-38** poniedziałek w godz. 14-18 od wtorku do piątku w godz. 10-14

e-mail dla tekstów - **nowapraska@zigzag.pl**
ngp@ngp.pl
dla reklam i zdjęć **reklama@ngp.pl**

OGŁOSZENIA DO GAZETY PRZYJMUJĄ
redakcja - adres i godziny jak wyżej
nasi przedstawiciele, którzy przyjadą do Państwa:
Piotr 0504-008-424, Paweł 0609-490-949,
Jagoda 0603-910-246, Bogumiła 0507-257-824
oraz biura ogłoszeń:
„Wiesław" ul. Porajów róg Antalla tel./fax 670-33-33,
„Marcin" ul. Światowida róg Ćmielowskiej paw. VIA,
tel. 676-54-37, 0606-969-280;

WSPÓLNOTY MIESZKANIOWE
z tym ogłoszeniem 10% rabatu na
PROJEKTY INSTALACJI
centralnego ogrzewania, wod-kan, gazu
www.ekoprojekt.com biuro@ekoprojekt.com
ul. Pilchowicka 27, tel. 886-44-39

POŻYCZKI
od 1 500 do 60 000 zł
BEZ ZABEZPIECZEŃ I ŻYRANTÓW
WYMAGANY DOCHÓD min. 500 zł
RÓWNIEŻ NA SPŁATĘ INNYCH KREDYTÓW
ZAPRASZAMY OD 10:00 DO 18:00
TARGÓWEK, UL. JÓRSKIEGO 45 A (boczna Radzymińskiej przy OBI)
(022) 679 55 66, 424 80 36

Dwa testamenty: nadal bez wyroku(9)

dokończenie ze str. 1

tyle licznie, iż trzeba było zmienić salę, sporo było przedstawicieli mediów. Zeznawali dwaj świadkowie obrony, których zadaniem było potwierdzenie zażyłych kontaktów oskarżonego z ciotką i wujem. Pierwszy ze świadków poświadczył, że małżeństwo Krzeszewskich (na marginesie - świadek często mylnie podawał nazwisko oskarżonego) odwiedzało ojca Mirosława K. przy okazji świąt - Bożego Narodzenia, Wielkanocy, czasem Zielonych Świąt czy też odpustów w parafii. Zapytany przez sąd, skąd wiedział, że to wuj oskarżonego oznajmił, że mówiono o nim wuj z Warszawy, imienia nie pamięta (mąż Florentyny miał na imię Roch), zaś toasty wykonywano za Krzeszewskich. Był biednym chłopcem ze wsi, mieszkał 50 metrów od domu rodziców oskarżonego i przychodził doń na chłopięce zabawy. Od wuja Krzeszewskiego otrzymywał podarunki, dlatego dobrze zapamiętał wysokiego pana z wąsem, o Florentynie Krzeszewskiej, jego żonie nie mógł powiedzieć nic poza tym, że była niska i drobna. Oznajmił, że wizyty Krzeszewskich rozpoczęły się w 1945-46 zaś ustały w roku 1950. Zapytany przez sąd czy pamięta inne wizyty, znajomych czy krewnych rodziców oskarżonego, odpowiedział, że nie przypomina sobie. Sąd weryfikował pamięć zeznającego pytając o daty śmierci jego rodziców. Przypomnienie sobie owych dat zajęło świadkowi dłuższą chwilę. Sąd zapytał jak to jest możliwe, że trudność sprawiło świadkowi odtworzenie w pamięci dat śmierci rodziców, zaś dokładnie pamięta, że wizyty Florentyny i Rocha Krzeszewskich ustały w 1950 roku. Wówczas świadek zaczął kluczyć i przyznał, że mógł to być rok 1950, 51 lub 52.

Następny świadek obrony potwierdził, że jego ojciec i ojciec oskarżonego Mirosława K. służyli razem w wojsku, w Warszawie, w latach 1928-30 i w czasie przepustek byli częstymi gośćmi wuja oskarżonego. Fakty te są mu znane z opowieści ojca. Stwierdził, iż wydaje mu się, że wuj oskarżonego miał na imię Florian.

Jolanta Kisielewska, bratanica testatorki, świadek oskarżenia została poproszona o potwierdzenie autentyczności notesu Florentyny Krzeszewskiej, który stanowił materiał porównawczy dla biegłego. Na podstawie notesu testatorki stwierdzono, że testament przekazujący jej dobra instytucjom kościelnym jest prawdziwy. Jolanta Kisielewska przyznała, że jest to notes z lat 60., który jest jej dobrze znany, z którego ciotka stale korzystała. Zdecydowana większość zapisów została w nim dokonana ręką Florentyny Krzeszewskiej. Jolanta Kisielewska weszła w posiadanie wszystkich dokumentów po ciotce podczas likwidacji jej mieszkania, wówczas również odnalazła testament ciotki. Na początku lat 90. - jako wykonawczyni ostatniej woli zmarłej - skontaktowała się z prawnikami Episkopatu Polski i z ekonomem Kurii w sprawie przekazania nieruchomości po ciotce (przy Hożej i Wspólnej, z wyłączeniem Tykocińskiej) na rzecz instytucji kościelnych. W odpowiedzi usłyszała, że ze względu na brak zaawansowania procesów reprywatyzacyjnych trzeba czekać.

Po 19 kwietnia poinformujemy Czytelników o dalszym ciągu sprawy. Może wreszcie zapadnie wyrok?

Elżbieta Gutowska

Stacja obsługi samochodów
MONTAŻ
INSTALACJI LPG
SZYBKO-TANIO-SOLIDNIE
TRANS-CO
ul. Jagiellońska 88
tel. 676 20 17
676 11 73
czynne pn.-pt. godz. 8-16

SPIŻARNIA U HELI - PIEROGARNIA
zaprasza na:
- 30 rodzajów ręcznie robionych domowych pierogów
- 30 rodzajów surówek
- wiejską, tradycyjnie wędzoną wędlinę
- świeżo wędzone ryby od rybaka
- litewskie, ekologiczne i tradycyjne pieczywo
- sery prosto z gór
- przetwory owocowe i warzywne
- wypieki
pn-pt: 10-20
sob 8-14
Spiżarnia u Heli - Pierogarnia
Warszawa, ul. Łodygowa 20, tel.498-48-04

SUPERDENTYSTA
Jak podnieść swoją wartość wstawiając jeden brakujący ząb?
NEWS
Jest kilka sposobów na poprawienie wyglądu jeśli straciłeś własny ząb. Wszystkie te rozwiązania są „niewyjmowalne" tzn., że są zamocowane na stałe.
Korona - to „czapka" na ząb, montowana na korzeniu.
Most Maryland - nie wymaga szlifowania sąsiednich zębów. To „most ze skrzydełkami"- skrzydełka to cieńkie paski metalu lub materiału w kolorze zęba, którymi brakujący ząb zostaje przyklejony do zębów sąsiednich.
Most jednobrzeżny - opiera się na jednym zębie, zwykle leżącym za zębem brakującym. Najczęściej tą metodą wstawia się brakujące boczne siekacze (dwójki).
Most konwencjonalny - to uzupełnienie, które najbardziej kojarzy się z mostem. Zwykle posiada przęsło (to brakujący ząb lub zęby) i dwa filary (zęby sąsiadujące z przerwą), najczęściej wykonany z porcelany napalonej na metalu.
Implant - to tytanowa śruba zamontowana w kości w miejscu brakującego zęba. Gdy imlplant zrośnie się z kością, jest traktowany jako korzeń na którym za pomocą korony odbudowuje się kształt zęba.
Są jeszcze rozwiązania ruchome (wyjmowane) np. protezy nylonowe. Pamiętaj ,że w moim gabinecie wykorzystuję najnowszą wiedzę i używam najlepszych materiałów.
Chesz wiedzieć wiecej?
Odwiedź moją stronę WWW, najlepszą stronę stomatologiczną w Polsce.
Artur Pietrzyk
leczenie, protetyka, chirurgia, ortodoncja, biżuteria
rtg i naprawa protez
od poniedziałku do piątku w godz. 10-13 i 15-20
www.superdentysta.com.pl
676-59-56, 0608-519-073
Myśliborska 104 (z tyłu apteki)

warto wiedzieć

Zajączek

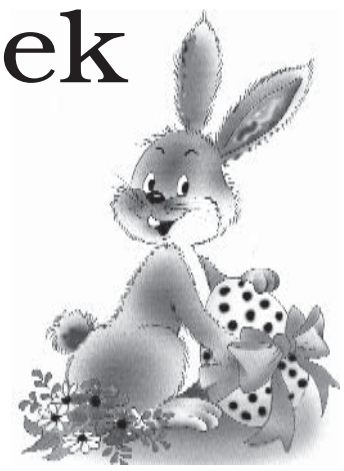

Zając to ssak, który żywi się roślinami. Jest to bardzo szybki zwierzak, bo może biec nawet i 70 km na godzinę. Ma także doskonały słuch, a dzieje się tak dlatego, że jego uszy osiągają wielkość 10 cm. Na świecie żyje 50 gatunków z rodziny zającowatych; pięćdziesiątą pierwszą odmianą jest zajączek... wielkanocny.

Ten milutki, długonogi skoczek pod koniec marca będzie obchodził swoje święto. I wcale nie chodzi o to, że pojawi się na nim w charakterze potrawy. Zresztą w dawnej Polsce wierzono, że zjedzenie pasztetu z zająca czyni człowieka nadzwyczaj przygnębionym. Pewnie w ten sposób nasi przodkowie tłumaczyli sobie swoje odczucia po ciężkostrawnym jedzeniu.

No dobrze, ale skąd właściwie zając na Wielkanoc? Otóż, podobnie zresztą jak jajko, jest pozostałością przedchrześcijańską. Już w starożytności był oznaką wiosennego odrodzenia i płodności. W tradycji chrześcijańskiej stał się symbolem zmartchwychwstania; często też pod jego postacią przedstawiano grzeszników po oczyszczającej pokucie. Na niektórych obrazach biały zajączek znajduje się koło Marii jako znak zwycięstwa czystości nad ziemskimi pokusami.

Jak znalazł się w Polsce? Dzięki naszym zachodnim sąsiadom. Z Niemiec pochodzi zwyczaj obdarowywania dzieci koszyczkiem z łakociami. Takie prezenty od zajączka ukrywano w domu lub ogrodzie i już od rana w Niedzielę Wielkanocną maluchy rozbiegały się we wszystkich kierunkach w poszukiwaniu słodkiego skarbu. Początkowo zwyczaj ten występował jedynie na Śląsku i Pomorzu; później wielkanocny zajączek ruszył na podbój całego kraju.

Ludmiła Milc

Słodkie specjały z Suwalszczyzny

Sękacz z pewnością będzie ozdobą i osłodą wielkanocnego stołu. Zawiera mnogość jaj - aż 40, a te symbolizują odradzanie się, pomyślność i płodność. Sękacze pani Biruty, Litwinki ze wsi Buraki, zna cała Polska i są one chlubą sklepu Specjał Wiejski przy Świderskiej 100/20.

Składniki tego ciasta pochodzą z prawdziwie wiejskiego gospodarstwa, z mleka krów karmionych na łąkach, z jaj kur dziobiących zdrowe ziarna na podwórku gospodyni.

Popularny sękacz, z niemiecka zwany bankuchenem, rozpowszechnił się po I wojnie światowej. Jest rodzajem szczególnego ciasta, które nawet po upływie pół roku nadaje się do spożycia i nie traci walorów smakowych. Do jego pieczenia nieodzowny jest specjalny sprzęt - drewniany wałek szerszy z jednej, węższy z drugiej strony, stawidełka, na których leży i obraca się wałek, misa na pozostałości ciasta i elektryczne grzałki. Dawniej, kiedy używano ognia, zamiast grzałek był ruszt, pod którym palono drewnem brzozy lub olchy. Wałek w kształcie miniaturowego świerku jest pokryty posmarowanym masłem papierem pergaminowym, by sękacz dał się po upieczeniu łatwo zsunąć. Masę polewa się powoli i cierpliwie na obracający się wałek. Do tej czynności wymagana jest specjalna prawie płaska warząchew, by rzadkie ciasto bez trudu po niej spływało.

Pieczenie trwa trzy godziny. Sękacz może być zdjęty z wałka gdy zesztywnieje po około sześciu godzinach.

Sękacz to ciasto jedyne w swoim rodzaju - delikatne w smaku, o świeżym aromacie, rozpływające się w ustach, pyszne. Warto mieć je na wielkanocnym stole.

Po sękacz pani Biruty zapraszamy do sklepu

SPECJAŁ WIEJSKI
ul. Świderska 100/20
wejście od Ćmielowskiej
pon.-pt. godz. 11-19
sob. 8-15.

Zapraszamy również do naszego nowo otwartego sklepu

w Centrum Handlowym Szembeka w paw. 53B

SKLEP ZOOLOGICZNY
Profesjonalne karmy dla psów i kotów
Eukanuba, Royal Canin, Hill's, Nutra, Purina.
Konkurencyjne ceny!
ul. Darwina 3A (przy rondzie Starzyńskiego)
godz. 11-19, tel. 618-53-67, 0606-302-855
DOSTAWA DO DOMU GRATIS!

START
ul. Modlińska 190 (budynek STENDA)
tel. 510-36-66
SKLEP MEBLOWY
przeniesiony z Saskiej Kępy zaprasza klientów do nowej siedziby
- meble stołowe i gabinetowe prod. Piotrkowska Fabryka Mebli
- meble tapicerowane i sypialne - pojedynczo i w kompletach
- meble na zamówienie według rysunku klienta
- biurka, stoły, krzesła, szafki, komódki w różnych kolorach
JUŻ OTWARTE. ZAPRASZAMY!

WESELA
PRZYJĘCIA
OKOLICZNOŚCIOWE
679-36-30
0603-956-654

NATURALNE METODY W PROFILAKTYCE I TERAPII
Terapia znajdująca uznanie w czasie kiedy współczesna medycyna pomimo wybitnych osiągnięć nadal pozostaje bezradna w przypadku leczenia wielu chorób, a stale zwiększające się spożycie leków jest zagrożeniem dla zdrowia.
Terapia dla leczonych preparatami syntetycznymi bez powodzenia, oraz źle reagujących na długotrwałe przyjmowanie leków chemicznych.
Przypadki chorobowe nie poddające się leczeniu innymi metodami, choroby przewlekłe.
Rozległa wiedza i doświadczenie z zakresu stosowania naturalnych metod leczniczych stwarza szansę odzyskania zdrowia, a także stanowi zabezpieczenie organizmu przed efektami ubocznymi.
Pon.-czw. 14-16, tel. 812-19-41

XXVIII sesja Białołęki

Jak w żłobku

Rozpoczęło się od podziękowań Danuty Lis, wicedyrektor Ośrodka Pomocy Społecznej za ekspresowe uchwalenie przez dzielnicę lokalnego programu profilaktyki uzależnień. Miastu zajęło to bardzo wiele czasu, program został pozytywnie oceniony przez władze stolicy dopiero 9 marca, a problematyka niezwykle ważna - alkoholizm, narkomania, zakażenia HIV, osoby żyjące z AIDS. Cele programu to zwiększenie dostępności pomocy, kompleksowe wsparcie dla rodzin uzależnionych m.in. pomoc prawna i psychologiczna, w szczególności w przypadku towarzyszącej przemocy, informacja i edukacja, konkretne interwencje. Ośrodek Pomocy Społecznej będzie również wspierał wszystkie instytucje i organizacje pozarządowe działające na rzecz uzależnień i przemocy w rodzinie.

Zmiany w załączniku do budżetu dzielnicy bardzo miłe - bonus od miasta w wysokości 4,5 mln zł za wzorowe wywiązanie się z realizowanych inwestycji w 2004 pozwoli na wsparcie licznych inwestycji.

Następna uchwała ma związek z faktem, iż przestaje istnieć rachunek środków specjalnych dla szkół. W myśl nowych rozwiązań, by uzyskać dodatkowe środki, szkoły muszą mieć rachunki dochodów własnych.

Gorącą i bardzo długą dyskusję, wynikającą raczej z niezrozumienia sprawy, wszczął Andrzej Opolski (SdPl) w kwestii opieki lekarskiej dla dzieci do lat trzech w żłobkach. Wydatki na ten cel przekraczają rok budżetowy, wobec czego należało podjąć uchwałę o pieniądzach przysługujących żłobkom na lata 2005, 6 i 7. Są to odpowiednio kwoty - 102 tys. zł, 318 tys. i 220 tys. zł. Radny Opolski uważa, że kwota 900 zł przypadająca na jedno dziecko jest zbyt wysoka i należy dążyć do jej zmniejszenia, a przynajmniej refundacji tej kwoty wyłącznie w przypadku rodzin źle sytuowanych. Uważał również, że automatycznie pieniądze zostaną przyznane żłobkowi „Puchatek". Piotr Oracz, przewodniczący komisji polityki społecznej ripostował, że sprawa absolutnie nie jest przesądzona. Do konkursu może stanąć również żłobek prowadzony przez Grażynę Taranek.

Burmistrz Jerzy Smoczyński powiedział, że kwoty na opiekę zdrowotną muszą być zagwarantowane z wyprzedzeniem, zaś kto stanie do konkursu 1 września nie wiadomo. - *Jeśli powstanie do tego czasu piętnaście żłobków wszystkie przystąpią do konkursu. Planujemy przecież budowę żłobka publicznego przy Strumykowej, powstanie w ciągu dwóch lat. Te pieniądze musimy mieć, zresztą decyduje o nich miasto. Jeśli uda nam się znaleźć usługodawcę, który podejmie się opieki zdrowotnej w żłobkach za np. 600 zł to bardzo dobrze.*

Następną uchwałą zmieniono status mieszkania przy szkole na Leszczynowej. Zajmował je dotychczas nauczyciel, który zmarł. Mieszkanie zostanie zamienione na szkolną świetlicę, która jest tam bardzo potrzebna. Powołano doraźną komisję mieszkaniową - rady dzielnic zostały do tego zobligowane przez miasto. Przez komisję muszą przechodzić najmy lokali komunalnych i ich zamiany. W związku z powołaniem nowej komisji dokonano przesunięć w stałych komisjach rady dzielnicy. Jak wiadomo jeden radny może uczestniczyć maksymalnie w pracach trzech komisji.

W interpelacjach pojawiła się kwestia zmian w kursowaniu linii autobusowych. Pisaliśmy w poprzednim wydaniu NGP, że trwają obecnie konsultacje z mieszkańcami. Można przesyłać maile korzystając z adresu na stronie www.bialoleka-.waw.pl lub wysyłać tradycyjne pisma z propozycjami do urzędu dzielnicy. Wiadomo, że nie zmieni się trasa kursowania linii 132, najprawdopodobniej ulegną zmianie trasy autobusów E4, 508, 152 i 126.

W sprawie Oczyszczalni Czajka - jak powiedział burmistrz Smoczyński - finalizuje się sprawa hermetyzacji, a w dalszej przyszłości modernizacji. Dla Białołęki ma to skutkować m.in. przejęciem jej ścieków w całości i budową kolektora Kołacińska. Pojawiło się również pytanie dotyczące przetargu na koncepcję Mostu Północnego, ze szczególnym uwzględnieniem sugestii kierowanych do Naczelnego Architekta przez włodarzy dzielnicy, którzy najlepiej znają jej newralgiczne punkty komunikacyjne. Kolejne pytanie dotyczyło rzeki Długiej, a konkretnie braku postępu w pracach przy jej obwałowaniu. Burmistrz Tadeusz Semetkowski powiedział, że sprawa absolutnie nie jest lekceważona. Modernizacja będzie kosztowała 40 mln zł i trzeba ubiegać się o unijne środki pomocowe, bowiem miasto wiele dać nie może. Na razie są środki na projekt techniczny. Jerzy Smoczyński zauważył, że w kwestii rzeki Długiej wyręcza się wojewodę, który przez lata nic nie zrobił. Na pytanie o gimnazjum przy Ostródzkiej burmistrz odpowiedział, że krążą pisma między biurami, a tymczasem projekt techniczny jest na ukończeniu.

(egu)

www.super-trade.neostrada.pl
skup-sprzedaż
- części karoseryjne i mechaniczne
- drzwi, błotniki, maski, chłodnice, oświetlenie, wentylatory
- rozrządy, sprzęgła, hamulce, zawieszenia, łożyska

OPEL-VW-SEAT-FIAT
DAEWO-FORD-SKODA
NOWE I UŻYWANE
W-wa, ul. Jagiellońska 52
tel. 818 86 79, 0 602 677 075

- Drzwi antywłamaniowe
- Okna PCV i AL
- Drzwi wewnętrzne
- Parapety

PROMOCJA
okna 25%
drzwi 5%
CENY PRODUCENTA
• raty • rabaty • sprzedaż • montaż
transport i obmiar gratis
MAR-MET
Radzymińska 116
tel./fax 679-23-41
0600-925-147

SKUPUJEMY
ZŁOM I MAKULATURĘ
bardzo wysokie ceny
powyżej 5 ton - odbieramy własnym transportem - BEZPŁATNIE!
ul. Hutnicza 1/3 czynne 7-15
679-29-94
0692-691-304
0608-482-480

GEODETA α & Ω
MGR INŻ. KRYSTYNA KACZMARCZYK
- tyczenia, pomiary, niwelacja+inwentaryzacja budynków
- mapy prawne, rozgraniczenia
- regulacja stanów prawnych terenów pod drogami
bezpłatne porady we wtorek, czwartek godz. 17.30 – 21.00
ul. Grochowska 92 lok 3 W-wa tel. 879-84-27
tel/fax 879-86-58, tel. kom. 0-501-193-176
www.geodeta.waw.pl

XXIX sesja Pragi Północ

Zmarnowane szanse

Kolejna sesja Rady Praga Północ stała pod znakiem rozliczeń nie tylko finansowych. Po raz pierwszy w tej kadencji zarząd dzielnicy składał sprawozdanie z wydatków roku ubiegłego. Budżet formalnie wykonano pięknie na poziomie 95%, lecz opozycja zwracała uwagę, iż w roku ubiegłym był on ośmiokrotnie korygowany tak, aby plan dochodów dostosować do poziomu wydatków. Za największe uchybienia uznano m.in. niewykonanie żadnych dodatkowych zadań. Opozycja twierdziła, że wyniku pasywnej polityki zarządu, dzielnica straciła w roku ubiegłym 5,5 miliona środków wyrównawczych z budżetu m.st. Warszawy. Zarzucono też zarządowi, że nie wykorzystał prawie 900 000 złotych, które można było wydać na remonty budynków komunalnych. Opozycja zwracała uwagę na niskie wykonanie planu wydatków już po I półroczu br. Stwierdzono, iż za niewydatkowane środki można by wyremontować kilkadziesiąt pustostanów w zasobach mieszkaniowych Pragi Północ. Krytykowano wydatki w dziale 750 Administracja stwierdzając, że prawie 250 tys. złotych oprócz wypłat pensji wydano na umowy zlecenia.

W rezultacie klub radnych SLD wniósł o negatywną opinię w sprawie wykonania dzielnicowego załącznika do budżetu za rok 2004, co nie spotkało się z entuzjazmem burmistrzów oraz radnych PiS i PO. Merytorycznej obrony zarządu podjął się radny Lisiecki, który mówił m.in. o „idei centralizacji budżetu m.st. Warszawy pod względem przestrzennym jak i czasowym" przytaczając jednocześnie szeregi cyfr i procentów. W rezultacie - jak się można było spodziewać - rządząca koalicja przegłosowała pozytywną opinię dla realizacji wydatków przez zarząd w roku ubiegłym.

Podobne głosowania odbyły się w sprawach korekty dzielnicowego załącznika (pierwszej w tym roku - przypomnijmy, że budżet Rada m.st. Warszawy uchwaliła 10 lutego) i Wieloletniego Planu Inwestycyjnego w związku z niedoszacowaniem (zdaniem opozycji), a niemożliwym do przewidzenia (zdaniem zarządu) wzrostem kosztów na zadania inwestycyjne (dotyczy to budowy hali sportowej przy Kowieńskiej i nadbudowy szkoły przy Jagiellońskiej 7). Tak czy inaczej inwestycje te mają już opóźnienie na starcie. Rządząca koalicja PiS i PO przegłosowała także wystąpienie do Rady Warszawy o zwiększenie środków w dzielnicowym załączniku w związku z ustawową podwyżką na płace nauczycieli, a także wzrostem płac i kolejnych wydatków na administrację.

Kulminacja sporu pomiędzy zarządem a radnymi SLD miała jednak miejsce wokół pomysłu opozycji, aby przy dokonywanej korekcie budżetu wystąpić także do rady miasta o zwiększenie środków na: remont VIII LO im. Władysława IV (600 tys. zł), przystosowanie placówek służby zdrowia dla osób niepełnosprawnych (300 tys.), modernizację ogródka jordanowskiego (300 tys.), remonty dróg i chodników wewnątrzosiedlowych (1mln zł), oraz na likwidację zagrożeń budowlanych (5 mln zł).

Opozycja jako źródło zwiększonych wydatków wskazywała środki wyrównawcze z budżetu m.st. Warszawy.

Debata w tej sprawie trwała ponad trzy godziny na komisji budżetu rady dzielnicy i ponad godzinę na sesji rady. Opozycja żądała głosowania imiennego w tej sprawie, na co radni koalicji absolutnie nie chcieli się zgodzić.

Z kronikarskiego obowiązku zanotowaliśmy że za wystąpieniem do rady miasta o dodatkowe środki głosowali radni SLD Zbigniew Johne, Jan Kisiel, Ewa Kowalik, Danuta Kubiak, Maria Tondera, Mieczysław Wojdyga. Pod wnioskiem podpisała się również radna Anna Jurczyńska.

Przeciw wnioskowi głosowali radni PiS: Zbigniew Cierpisz, Ewa Elsner, Jadwiga Jeznak, Włodzimierz Jeznak, Ryszard Kędzierski, Elżbieta Kowalska, Barbara Leoniak, Paweł Lisiecki, Danuta Mrozowska, Andrzej Siborenko oraz Alicja Dąbrowska, Hanna Jarzębska i Antoni Jakubowski z PO. Radni nie zrzeszeni Jacek Wachowicz i Janusz Kazimierz Baranowski taktycznie zniknęli z sali obrad i nie wzięli udziału w głosowaniach.

W dalszej części obrad rada jednogłośnie przyjęła projekt uchwały wnioskującej o pozostawienie niskich czynszy w placówkach gastronomicznych takich jak bary mleczne.

W końcowej części obrad burmistrz Sosnowski poinformował o postępach rozmów z Diecezją Warszawsko - Praską w sprawie budowy domu kultury wraz z halą widowiskową na Placu Weteranów 1863 roku vis a vis katedry św. Floriana.

DCh

Wariant B czy D?

Jaki wariant przebiegu obwodnicy praskiej został wybrany? Jaki jest plan perspektywicznego rozwoju osiedla Targówek Fabryczny? Czy władze miasta mają koncepcję zagospodarowania tego terenu? Jakie są najbliższe plany inwestycji na osiedlu? Kiedy zostanie zrealizowana obiecana inwestycja drogowa, łącząca ZUSOK z Rembertowem? Te pytania przedstawiciele osiedla Targówek Fabryczny: Hanna Nerć, Agnieszka Sikora i Robert Sobiecki postawili na spotkaniu z wiceprezydentem Warszawy Sławomirem Skrzypkiem oraz przedstawicielami Biura Naczelnego Architekta Miasta, Biura Inwestycji, Zarządu Dróg Miejskich oraz Miejskiego Przedsiębiorstwa Wodociągów i Kanalizacji. Relację z tego spotkania przekazali 12 marca na zebraniu mieszkańców osiedla, w SP nr 58.

W sprawie planowanej obwodnicy Biuro Naczelnego Architekta wydało pozytywna opinię wariantowi "D", który łączy Wał Miedzeszyński poprzez al. Stanów Zjednoczonych, Wiatraczną, Zabraniecką wzdłuż wału kolejowego, do węzła "Żaba". Na Targówku Przemysłowym obwodnica przebiegałaby przez ul. Ziemowita, przez środek najliczniej zamieszkanej części. Rada Osiedla opowiada się za wariantem "B" (Nowo Rzeczna, Nowo Trocka). Wyraża obawy co do przebiegu trasy wzdłuż wału kolejowego, a także umieszczenia w planach rozwoju osiedla dwóch inwestycji drogowych, które przecinałyby zamieszkane tereny. Wiceprezydent Skrzypek polecił przekazać Radzie Osiedla materiały do konsultacji i zaopiniowania wariantów obwodnicy.

Na spotkanie z mieszkańcami Rada Osiedla przygotowała kilkanaście pytań, m.in.: jaki wariant obwodnicy popiera dzielnica Targówek i jakie działania zamierza podjąć dla jego przeforsowania. Nie było jednak przedstawiciela władz dzielnicy, który mógłby udzielić odpowiedzi.

Janusz Naumienko, p.o. dyrektora Zakładu Unieszkodliwiania Stałych Odpadów Komunalnych, odpowiadał na skargi dotyczące tego obiektu. Ostatnio stał się on uciążliwy dla mieszkańców, gdy w okresie mrozów, od 20 lutego do 1 marca wyłączono instalację dezodoryzującą. Trzeba dokonać w niej zmian, by mogła pracować w zmieniających się warunkach klimatycznych. Urządzenia zamarzły, choć ich dostawca gwarantował działanie w temperaturze od – 20 do +40 st. C. ZUSOK otrzyma zimową wersję preparatu dezodorującego. Dyrektor wyraził nadzieję, że instalacja będzie działała bez zarzutu przez cały rok i wyjaśnił, że tablica przed ZUSOK nie monitoruje pracy instalacji.

Do pytań Rady Osiedla, dotyczących pracy policji i straży miejskiej obecni na zebraniu mieszkańcy dołożyli swoje głosy niezadowolenia: częste zmiany na stanowisku dzielnicowych, brak patroli, brak reakcji na przewóz rzeczy, pochodzących najprawdopodobniej z kradzieży. Odpowiedzi Hanny Tabadyn – kierownika dzielnicowych i Dariusza Barszcza - obszarowego straży miejskiej, nie wszystkich zadowoliły. Przedstawiciele obu służb zachęcali do kontaktów i wyrażania uwag telefonicznie:

- Straż miejska – nr 986 (tel. bezpłatny) oraz 741-27-70 (dzielnicowa straż miejska przy ul. Młota na Pradze);

- Policja – nr miejski 603-86-40, 0600 997 096 (dzielnicowy Wiesław Hagiemajer); 0 600 997 078 (kierownik dzielnicowych),

Na spotkaniu przewodnicząca Rady Osiedla - Hanna Nerć złożyła sprawozdanie z pierwszego roku działalności rady. Od 15 listopada 2003 roku, dnia wyborów Rady Osiedla III kadencji, mieszkańcy zgłosili 45 istotnych dla nich spraw. Większość udało się załatwić – poinformowała przewodnicząca, zachęcając do kontaktów w czasie dyżurów członków Rady Osiedla w każdą sobotę w godz. 10–11 w SP nr 58 przy ul. Mieszka I.

Miłym akcentem spotkania było ogłoszenie konkursu na kwietnik. Nagrody otrzymali: Teresa i Marian Rejent, Elżbieta Cieślak i Bożena Tas.

K.

TELEFONY, DOMOFONY, FAKSY
- centrale telefoniczne (sprzedaż, montaż)
- gniazdka, przewody
- osprzęt kat. 5
- materiały instalacyjne
- naprawa, instalacje, montaż

BELPOL ul. Targowa 41 tel./fax 670-06-58 (wejście od ul. Kępnej)
Aleja KEN 83 tel. 85-55-788

SKOK STEFCZYKA

POŻYCZKA OD SERCA

Z witryn oddziałów SKOK-u Stefczyka spogląda na warszawskich przechodniów uśmiechnięta dziewczynka trzymająca w rękach wielkie serce.

O kampanii promującej nową ofertę kredytową SKOK-u rozmawiamy z panem Łukaszem Stańczukiem, kierownikiem oddziału na Tarchominie.

Panie Łukaszu, co oznacza wielkie serce na Waszych reklamach?

- To część naszej kampanii promującej „pożyczkę od serca", z której część przychodu przekazujemy 13 domom dziecka oraz Towarzystwu Przyjaciół Dzieci na warszawskim Mokotowie. „Pożyczka od serca" jest obecnie absolutnym „hitem" w naszej ofercie.

Czym przebija inne oferty na rynku kredytów?

- Przede wszystkim niskim oprocentowaniem, które wynosi 9,6%. Jej atuty to także: krótki czas oczekiwania na gotówkę - 24 godziny oraz brak konieczności przedstawienia poręczyciela do kwoty 20 tys. zł. Przy zaciągnięciu kwoty 10 tys. zł na okres 3 lat, miesięczna rata wyniesie 320,68 zł.

Jak długo trzeba być Członkiem SKOK-u, aby skorzystać z Waszej oferty?

- Nie stawiamy takich wymagań. W dniu złożenia deklaracji członkowskiej można od razu złożyć wniosek o pożyczkę. Natomiast naszych stałych członków, o stażu dłuższym niż rok, premiujemy oferując niższe prowizje i oprocentowanie.

Czym jeszcze moglibyśmy zachęcić naszych Czytelników do odwiedzenia oddziałów SKOK-u Stefczyka?

- Na pewno konkurencyjnym w stosunku do wielu banków nowoczesnym kontem osobistym IKS PLUS o oprocentowaniu 3,5% w skali roku i kosztach obsługi w wysokości jedynie 3 PLN miesięcznie. Do konta podłączona jest nisko oprocentowana linia pożyczkowa oraz możliwość podglądu salda przez internet.

Zapraszamy wszystkich zainteresowanych pełną ofertą SKOK-u Stefczyka do naszego oddziału na Tarchominie przy ul. **Ćmielowskiej 15**, codziennie od godz. 10 do godz. 18, a w soboty w godz. 8-14. Chętnie udzielimy również informacji pod numerami telefonów: **889 02 40 do 42.**

Zapraszamy również do naszych oddziałów: na Pradze przy ul. Okrzei 34 (wejście od ul. Targowej), tel. 741 13 05 do 07 oraz na Targówku przy ul. Kondratowicza 18, tel. 332 04 00 do 04.

• Odnawianie elewacji i posadzek kamiennych.
• Usuwanie i ochrona wszelkich powierzchni przed graffiti w systemie AGS.
• Zabezpieczenia przed ptakami.
• Zabezpieczanie wszelkich powierzchni przed naklejaniem plakatów, ulotek i dzikich reklam.
• Usuwanie niepożądanych zapachów.
• Usługi DDD.
remark
Z.U.W. Remark ul. Winnicka 3
895-05-04, 0501-729-873
www.remark.pl

BIURO KSIÊGOWE
księgi handlowe, KPiR, ryczałt, karta, kadry, ZUS, urzędy
ul. Kondratowicza 37
II piêtro, pokój 201
tel. 814-29-21, 0501-719-046

TERAKOTA GRESY
SANITARIATY WANNY
KLEJE FUGI
ul. Modlińska 264A, tel. 614-81-82
www.glazura.waw.pl
e-mail: glazura@glazura.waw.pl
pon.-pt. 9-18, sob. 10-14

Firma „Fonem"
APARATY SŁUCHOWE
promocja zdrowia!
Masz problem ze słuchem
NFZ
√ wykonamy bezpłatne badanie słuchu
√ skonsultujemy z laryngologiem
√ dobierzemy odpowiedni aparat słuchowy światowych producentów: Siemens, Phonak, Rion
RATY!
Jesteś użytkownikiem aparatu słuchowego
Zapewnimy:
√ przegląd techniczny oraz porady
√ środki do pielęgnacji, baterie oraz akcesoria
√ wkładki uszne
Zapraszamy
ZADBAJ O SWÓJ SŁUCH!
Czynne: pon. - śr. 8.00-16.00; czw. - piąt. 8.30-16.30
03-476 Warszawa, ul. Dąbrowszczaków 5A
tel. 618-88-84

TRESURA PSÓW
rasowych i nierasowych "GRANICA"
szkoła z licencją - szkolenie typu wojskowego
0507-292-311, 0504-649-287, 424-26-95

MEBLOWY
SALON FIRMOWY
PYKA
PRODUCENT MEBLI
MEBLE WYPOCZYNKOWE I NIE TYLKO

CENY FABRYCZNE!
DUŻY WYBÓR 600 m² EKSPOZYCJI

ul. Suchodolska 2 (róg Kinowej) tel. 813-29-25
pon.-pt. 11-19, sob. 10-15 www.pyka.pl

Zapraszamy do Mini Zoo-bis

Do sklepu zoologicznego na ulicy Darwina 3 A (niedaleko ronda Starzyńskiego) zaglądam bardzo często z ciekawości i aby otrzymać bezpłatne porady, jak udoskonalić swoją hodowlę rybek i uzupełnić ją nowościami. Z właścicielką sklepu, p. Beatą Grzesiak, rozumiemy się doskonale. Ona również kocha zwierzęta i chętnie dzieli się swoją wiedzą z klientami.

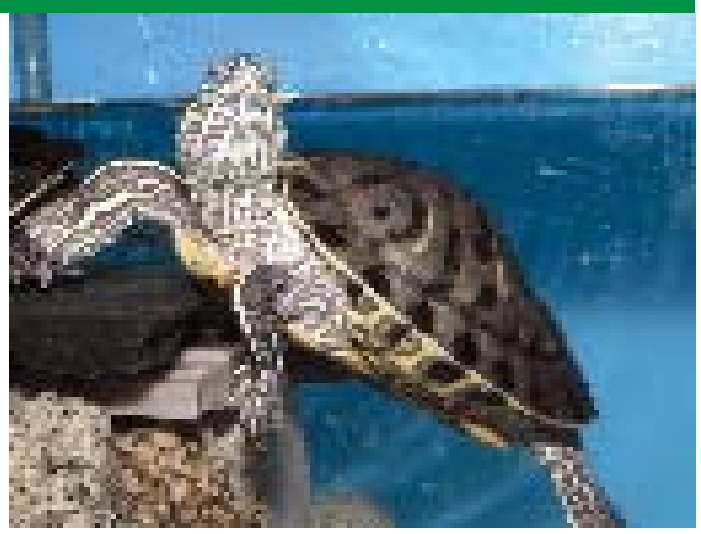

Pani Beato, przygarnęłam niedawno bezpańskiego jamnika, który przychodził na dokarmianie pod klatkę domu, w którym mieszkam. Byłam z nim u lekarza, został odrobaczony i zaszczepiony... Ale niepokoi mnie żółty nalot na jego zębach. Co Pani mi doradzi?

-Mam aerozol, który nie tylko pomaga usunąć kamień nazębny ale również likwiduje przykry zapach z pyszczka. Są również preparaty do pielęgnacji oczu, uszu, mogę też zaproponować szczoteczkę do zębów. W komplecie są dwie: jedna do mycia, druga do masażu. Sprzedaję też specyfik przeciwko obgryzaniu przedmiotów przez zwierzaki, ostrzące sobie pazurki na meblach. Nie plami on powierzchni, a ponieważ jest wyprodukowany na bazie piołunu nie szkodzi zwierzętom. Polecam również bezpłatne pismo „Cztery Łapy".

Mój jamniczek do tej pory jadał jedzenie dla ludzi, chcę przyzwyczaić go do jedzenia psiego. Proszę mi doradzić od czego zacząć. Czasami dawałam mu do chrupania pałeczki, ale woli zdecydowanie swoje jedzenie.

-Mam w sprzedaży profesjonalną karmę dla psów: Eukanuba, Royal Canin, Hill's, Nutra, Purina. Zaznaczam, że jeżeli Pani nie będzie mogła do mnie przyjechać po karmę, chętnie dostarczę bezpłatnie pokarm do domu.

Jakie zwierzęta można kupić w „Mini zoo"?

-Mam kanarka, który pięknie śpiewa i papużki faliste – Rozellę białolicą i królewską. Mamy chomiki, miniaturowe króliczki, rybki, kraby, żabki, raki, żółwie i rzadko spotykanego chomika roborowskiego. Wszystkie zwierzęta są oswojone, nie gryzą, można je spokojnie wziąć na ręce i głaskać. Jest to bardzo ważne, szczególnie jeśli kupujemy je dla dzieci. Każdemu klientowi, zanim kupi u mnie zwierzątko, tłumaczę, jakie dany gatunek ma wymagania i co jest potrzebne do jego karmienia i pielęgnacji. Ponieważ mam liczne kontakty z hodowcami, stale uzupełniam swoją wiedzę, chętnie przekazuję ją innym. W moim domu zawsze były zwierzęta, obecnie hoduję dwa psy, mam dwa akwaria, a hodowałam żółwie i kraby. Asortyment artykułów jest bardzo szeroki: mamy kosmetyki dla zwierząt –alergików, są obróżki i smycze a nawet ubranka dla mniejszych psów, siano dla królików pochodzące z tej samej fermy co króliki oraz pokarmy dla chomików, świnek morskich i ptaków. Zaopatrujemy również wędkarzy: oferujemy przynęty, żywe robaki i drobny sprzęt (żyłki, haczyki). Sprzedaję akwaria, także na specjalne zamówienia oraz filtry, grzałki i żywą karmę dla rybek, klatki dla ptaków i wyposażenie do nich. Zakładamy i urządzamy akwaria, także dla firm. Wprowadziliśmy także nową usługę – zamówienia karm dla psów i kotów na telefon z dostawą do domu klienta gratis.

Z okazji nadchodzących Świąt Wielkanocnych składam wszystkim moim Klientom obecnym i przyszłym życzenia zdrowych, wesołych Świąt, wielu satysfakcji i sukcesów w hodowli swoich pupilków - Beata Grzesiak.

Za rozmowę dziękuje Bogumiła Szydłowska

HURTOWNIA GALANTERIA
Metal-Market
HURT DETAL
NARZĘDZIA, art. METALOWE
ul. [illegible] tel. 813 [illegible]
parking
HARDWARE SOFTWARE CHEMIA

Radosnych, zdrowych, spokojnych oraz pełnych rodzinnego ciepła Świąt Wielkanocnych

życzy
Rada Dzielnicowa SLD Praga Północ
oraz Klub Radnych SLD

TARCHOMIŃSKIE SEMINARIUM

W ogromnym blokowisku, jakim stał się Tarchomin, jest miejsce szczególne, które łączy historię ze współczesnością, gdzie nowoczesna architektura świetnie komponuje się w zabytkowej przestrzeni. To Wyższe Seminarium Duchowne Diecezji Warszawsko-Praskiej.

Mieści się ono w nowym gmachu, ale w najstarszej części Tarchomina, przy ul. Mehoffera 2, w obrębie starego parku i zespołu pałacowego z późnogotyckim kościołem. Zgrabny zabytkowy dworek przypomina ciekawą historię tego miejsca.

Parafia Tarchomińska powstała najprawdopodobniej w XIII wieku. Z XVI wieku pochodzi zachowany do dziś ceglany kościół p. w. św. Jakuba Apostoła. Tarchomin należał wtedy do dwóch rodzin : Wesslów i Gołyńskich. W XVII stuleciu miejscowość przeszła na własność rodziny Zaliwskich, potem wielokrotnie zmieniała właścicieli, aby w XVIII wieku znaleść się w posiadaniu Franciszka Maksymiliana Ossolińskiego herbu Topór (1676-1756), podskarbiego wielkiego koronnego, posła na sejmy a z czasem najbliższego doradcy i powiernika Stanisława Leszczyńskiego. W 1736 r. ossoliński opuścił Polskę i zamieszkał na dworze Leszczyńskiego w Luneville, gdzie pełnił różne funkcje publiczne, ceniony przez króla Ludwika XV, od którego otrzymał nawet dożywotnią pensję w wys. 9000 liwrów rocznie. W 1738 r. przekazał Tarchomin synowi Józefowi Kantemu.

To właśnie Józef Kanty Ossoliński (1707-1780), starosta sandomierski i chmielnicki, chorąży nadworny koronny, a wreszcie wojewoda wołyński był fundatorem niewielkiego, drewnianego dworku, wzniesionego w Tarchominie w połowie XVIII w. Wielokrotnie przebudowywany zachował do dziś niezwykły wdzięk i urok dzięki swym proporcjom i malowniczym formom. Ma łamany, spadzisty dach i ganek z portykiem wspartym na czterech kolumienkach - na zdjęciu powyżej.

Od 1790 r. właścicielem Tarchomina był Tadeusz Mostowski, najpierw podstoli wyszogrodzki, działacz Sejmu Czteroletniego, kasztelan raciąski, potem minister spraw wewnętrznych Księstwa Warszawskiego i Królestwa Polskiego, krytyk literacki i wydawca. Tarchomin był jego ulubioną siedzibą. Zawsze tu wracał po przymusowych pobytach za granicą.

Po zwycięstwie konfederacji targowickiej, w październiku 1792 r. wyjechał przez Drezno i Szwajcarię do Paryża. W końcu listopada 1793 wrócił do Polski i zamieszkał w Tarchominie, ale już 6 grudnia został zatrzymany w areszcie domowym na rozkaz ambasadora carskiego J. J. Sieversa jako podejrzany o kontakty z francuskimi rewolucjonistami. Rok później, znowu aresztowany za udział w Powstaniu Kościuszkowskim, wraz z pięcioma innymi działaczami insurekcji, został uwięziony w Petersburgu. Zwolniony w 1797 r. przybył do Francji, gdzie interesował się rolnictwem, przemysłem i nowoczesnymi metodami administrowania.

W 1802 r. powrócił do kraju i zamieszkał znowu w Tarchominie. Sprowadził tu kilkanaście rodzin chłopów francuskich, starając się przy ich pomocy stworzyć wzorowe gospodarstwa i propagować postęp w rolnictwie wśród własnych poddanych. Mostowski zamierzał wystawić tu okazały pałac, którego projekty wykonał Szymon Bogumił Zug. Przedsięwzięcie nie doszło do skutku, ale na początku XIX w. z inicjatywy Mostowskiego wzniesiono w Tarchominie klasycystyczną budowlę, zwaną oficyną, ustawioną prostopadle do starego dworu.

Po śmierci Mostowskiego w 1842 r. Tarchomin przeszedł na własność tajnego radcy Pawła Muchanowa, męża jednej z córek Mostowskiego, Józefy. Jak informuje „Słownik Geograficzny Królestwa Polskiego", ok. 1880 r. rozpoczęto „rozprzedaż częściową obszaru dworskiego, skutkiem czego z dóbr pozostała tylko rezydencja dworska z małym obszarem".

Od 1881 r. Tarchomin należał do przemysłowca i działacza społecznego, inżyniera dróg i komunikacji Władysława Kisiel-Kiślańskiego. Zgodnie z jego wolą dobra tarchomińskie przekazane zostały po jego śmierci w 1926 r. Fundacji im. Ojca Świętego Piusa XI dla Inwalidow Wojsk Polskich. Po II wojnie światowej przemieszkiwał tu w nielicznych wolnych chwilach kardynał Stefan Wyszyński.

Na początku lat 70 -tych przeprowadzono gruntowny remont dworku i pałacu i utworzono tu drugą filię Wyższego Metropolitalnego Seminarium Duchownego (pierwsza znajdowała się na Bielanach). W latach 1974-86 w pałacu funkcjonowały więc czasem jeden, czasem dwa kursy Wyższego Metropolitalnego Seminarium Duchownego. Później pomieszczenia pałacowe zajmowało Wyższe Archidiecezjalne Seminarium Misyjne „Redemptoris Mater".

W 1992 roku powstała Diecezja Warszawsko-Praska. Według Kodeksu Prawa Kanonicznego każda diecezja powinna posiadać własne Wyższe Seminarium Duchowne. Dlatego pierwszy Ordynariusz Diecezji, ks. Biskup Kazimierz Romaniuk rozpoczął starania o budowę na terenie Tarchomina nowego gmachu Wyższego Seminarium Duchownego Diecezji Warszawsko-Praskiej. Decyzja zapadła na początku 1998 r. Wykonanie projektu powierzono inż. architektowi Leszkowi Klajnertowi. Później rozpoczął się żmudny proces uzgadniania projektu z odpowiednimi urzędami i zbierania stosownych zezwoleń. Z uwagi na zabytkowy teren, najwięcej trudności dotyczyło ochrony istniejących budowli. Budowa rozpoczęła się w 1999 r., a 8 grudnia 2000 r. odbyła się uroczystość poświęcenia nowego budynku.

Obecnie w Tarchomińskim Seminarium, którego rektorem jest ks. dr Krzysztof Waligóra, kształci się 88 studentów. Nauka trwa 6 lat i kończy się otrzymaniem dyplomu i tytułu magistra na Papieskim Wydziale Teologicznym w Warszawie. Równolegle w trakcie studiów następuje przygotowanie do kapłaństwa. Alumni otrzymują kolejno: strój duchowny, posługi - lektorat i akolitat, pod koniec 5 roku otrzymują święcenia diakonatu, a w końcu święcenia kapłańskie.

Zajęcia odbywają się w przestronnych salach wykładowych. Nabożeństwa celebrowane są w pięknej, nowoczesnej kaplicy z oryginalnym drewnianym sklepieniem. Studenci mają do dyspozycji okazałą salę gimnastyczną i bibliotekę liczącą 40 tys. książek. Biblioteka, ktorą kieruje ks. Arkadiusz Rakoczy należy do Federacji Bibliotek Kościelnych FIDES, skupiającej ponad 80 bibliotek teologicznych w Polsce. Większość zbiorów pochodzi z darowizn, część z Seminarium Warszawskiego. Jak zapewnia ksiądz dyrektor Rakoczy 50% zbiorów opracowanych jest elektronicznie w systemie MAK. Wyższe Seminarium Duchowne diecezji Warszawsko-Praskiej to także ośrodek naukowy. Co roku organizowane są tu konferencje naukowe, dotyczące różnych tematów, np. w 2003 r. odbyło się sympozjum na temat ubóstwa, w 2004 dotyczyło patriotyzmu.

Seminarium poszczycić się może również działalnością kulturalną. Alumni 3 kursu zwykle w adwencie wystawiają sztukę teatralną i grają ją w soboty i w niedziele dla okolicznej ludności. Organizowane są też koncerty. Najbliższy odbędzie się 10 kwietnia i będzie to występ Antoniny Krzysztoń.

Jednak najważniejszym zadaniem Seminarium Duchownego jest przygotowanie przyszłych kapłanów do posługi duszpasterskiej. Nabiera to szczególnego znaczenia w okresie Wielkanocnym, kiedy liturgia jest niezwykle bogata. W Wielkim Tygodniu Seminarium pustoszeje. Wszyscy alumni jadą do Katedry Warszawsko-Praskiej p. w. św. Michała Archanioła i św. Floriana i tam uczestniczą w obrzędach Triduum Paschalnego.

Wielki Czwartek rozpoczyna rano Msza Krzyżma, na której następuje poświęcenie olejów. Jest ona odprawiana tylko w kościołach katedralnych. Wieczorem rozpoczyna się Święte Triduum Paschalne. Gromadzimy się na Mszy Wieczerzy Pańskiej, aby wspólnie przeżywać pamiątkę ustanowienia Eucharystii. Wspominamy Ostatnią Wieczerzę, jaką Pan Jezus spożył ze swoimi uczniami. W trakcie mszy Wieczerzy Pańskiej, bogatej w uroczystą oprawę liturgiczną występuje kilka niecodziennych elementów. Należy do nich obrzęd obmycia stóp. Bezpośrednio po nim ma miejsce procesja jałmużnicza, czyli procesja darów. Wszyscy wierni mogą złożyć swą jałmużnę postną.

Po zakończonej Eucharystii, Najświętszy Sakrament przeniesiony zostaje do kaplicy przechowania czy też ciemnicy, gdzie pozostanie aż do liturgii Wigilii Paschalnej. Przed powrotem do zakrystii kapłan obnaża ołtarz, czyli zrzuca z niego obrusy, na znak zdrady, opuszczenia i śmierci Jezusa.

Wielki Piątek to dzień postu, dzień milczenia, w którym przeżywamy wspomnienie Męki Pańskiej. W centrum liturgii Wielkiego Piątku i wszystkich modlitw jest krzyż. Liturgia Krzyża zaczyna się od wejścia celebransa w zupełnej ciszy. Po modlitwie na rozpoczęcie następuje liturgia słowa, której najważniejszym punktem jest uroczyste czytanie Męki Pańskiej.

W miejscu, gdzie w normalnej mszy jest Modlitwa Eucharystyczna, w Wielki Piątek jest Adoracja Krzyża. Ta tradycja liturgiczna zaczerpnięta została z pierwszych wieków chrześcijaństwa. Po odnalezieniu w IV w. drzewa Krzyża Świętego, zaczęto je czcić w Jerozolimie właśnie w Wielki Piątek. Przez kilka godzin biskup siedział trzymając w rękach relikwie, a wierni podchodzili i oddawali im cześć poprzez pocałunek. Na Paschę do Jerozolimy przyjeżdżali pielgrzymi z całego świata, więc trwało to bardzo długo.

Wielka Sobota to drugi dzień Świętego Triduum. Nawiedzamy Najświętszy Sakrament umieszczony w tzw. Grobie Pańskim. Jest to dzień zadumy nad tajemnicą śmierci. Trzecia doba uroczystego świętowania zaczyna się po zapadnięciu zmroku, w noc z soboty na niedzielę. W czasie Wielkiej Nocy trwa Wigilia Paschalna. Składa się ona z czterech części. Są to: Liturgia Światła, która zachwyca rozmachem i wielką radością. Podczas tej liturgii śpiewana jest jedna z najpiękniejszych modlitw w ciągu roku - Exsultet, zaczynająca się od słów:

Weselcie się już zastępy Aniołów w niebie,

Raduj się ziemio, opromieniona tak niezmiernym blaskiem

Przed kościołem płonie ogień, od którego zapalony zostanie Paschał, a od niego z kolei świece wiernych. Tekst śpiewanej modlitwy mówi o Zmartwychwstaniu Pana jako o nowym świetle. Jest to Wielka Noc - za chwilę zostanie ogłoszone światu, że „Jezus żyje!".

Liturgia Słowa - poprzez czytania z Pisma Świętego wspominamy ważne wydarzenia od stworzenia świata i człowieka do Zmartwychwstania Chrystusa. Liturgia Crzcielna, odnawiająca obietnice złożone na Crzcie i Liturgia Eucharystyczna, kiedy zgromadzeni przyjmują Ciało Pańskie w Komunii Świętej. W tym roku, za zezwoleniem naszego biskupa ordynariusza, tam gdzie to będzie możliwe przyjmiemy Komunię Świętą Wielkanocną pod dwiema postaciami.

Po zakończeniu Wigilii Paschalnej odbywa się procesja rezurekcyjna. Tak jak kiedyś kobiety pobiegły z tą wiadomością do uczniów, tak obecnie my, ze śpiewem, dzwonkami, radością pójdziemy ogłaszać Zmartwychwstanie. Cały dzień niedzieli będzie dniem świętowania zwycięstwa Chrystusa nad śmiercią i przekazania jego pokoju uczniom, a przez to i nam.

Może w czasie tych Świąt Wielkanocy wybierzemy się na spacer zobaczyć zabytki Tarchomina - dworek Ossolińskich, pałac, kościół św. Jakuba. Możemy również przyłączyc się do osób życzliwych tarchomińskiej uczelni. Funcjonuje bowiem Towarzystwo Przyjaciół Seminarium Duchownego Diecezji Warszawsko-Praskiej. Ma ono na celu wspieranie uczelni poprzez pomoc materialną oraz przez modlitwę.

Joanna Kiwilszo

Pogodnych, spokojnych Świąt Wielkanocnych i radosnych chwil w rodzinnym gronie oraz wszelkiej pomyślności Mieszkańcom Białołęki

składają

Przewodniczący Rady Dzielnicy Białołęka
Dariusz Ostrowski
wraz z Radą

Burmistrz Dzielnicy Białołęka
Jerzy Smoczyński
wraz z Zarządem

Ty jesteś tam, gdzie miłość i dobroć wzajemna

Na te święta czekają chrześcijanie całego świata. Obchodzone są w różny sposób i często w różnych terminach.

Dla jednych śmierć i zmartwychwstanie Chrystusa to najważniejsza doktryna religii, dla innych to święto wiecznego odradzania albo czas dobrej zabawy.

W Wielką Środę mieszkańcy Sycylii ubrani w czerwone kurtki z żółtymi obszyciami, w czerwonych kapturach i białych hełmach, chodząc od domu do domu zbierają podarunki. Przebierańcy ci nazywani są Judaszami.

W czwartek, w noc przed swą męczeńską śmiercią Jezus na ostatniej wieczerzy posługując się symbolami w postaci wina i niekwaszonego chleba powiedział: *Czyńcie to na moją pamiątkę*. (Łukasz 22:19). Właśnie ten dzień jest największym świętem dla Świadków Jehowy.

Wyznawcy prawosławia święto Wielkiej Nocy w tym roku będą obchodzić dopiero 1 maja (więcej będziemy pisać w gazecie 20 kwietnia).

Kiedy na ulicach hiszpańskiej Sewilli pojawiają się pielgrzymi z całego kraju to wiadomo, że za chwilę złoto i drogocenne kamienie będą razić oczy zebranych swym blaskiem. Związane jest to z niecodziennym misterium Męki Pańskiej. Uczestnicy procesji noszą na

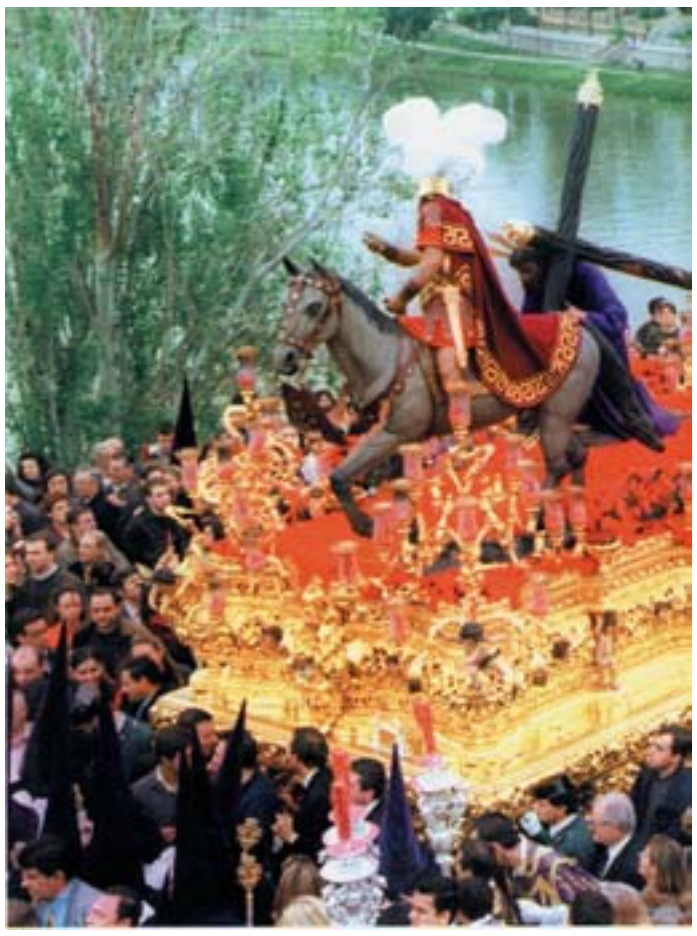

platformach rzeźby, które przedstawiają sceny z Drogi Krzyżowej. Nie byłoby w tym nic niecodziennego, gdyby nie fakt, że są zrobione ze złota i szlachetnych kamieni.

Zupełnie inną procesję można spotkać na Filipinach. Udział w niej jest sposobem na oczyszczenie z grzechów i zapewnienie rozgrzeszenia. Pątnicy biczują się do krwi, niosą bele kłujących roślin, wloką ciężkie łańcuchy. Najodważniejsi ochotnicy przybijani są do krzyża metalowymi gwoździami i w takiej pozycji trwają nieraz kilka minut. Bractwa pokutnicze liczą kilkuset uczestników modlących się o rozgrzeszenie.

Zupełnie inaczej jest we Francji. Zgodnie z tradycją w Wielki Czwartek i Wielki Piątek dzieci idą do lasu lub parku i zbierają tam materiał na gniazdka. Następnie już w domu i przydomowych ogródkach wiją gniazdka. Dopiero rano w Wielką Niedzielę znajdą tam podłożone przez rodziców czekoladowe jajka.

W Polsce malujemy pisanki, które po poświęceniu pokarmów zdobią nasze stoły. Jednak po popularnej w niektórych rejonach zabawie w zbijanki trafią do naszych żołądków.

dokończenie na str. 8

Biskup Warszawsko-Praski

Warszawa, Wielkanoc 2005 r.

„Panie zostań z nami..."
Łk 24, 29

Szanowny Czytelniczy „Nowej Gazety Praskiej"!

Rozpoznawszy Pana, dwaj uczniowie z Emaus „w tej samej godzinie wybrali się" (Łk 24, 33), *aby przekazać to, co zobaczyli i usłyszeli. Kiedy naprawdę doświadczyło się Zmartwychwstałego, pożywając Jego Ciało i Jego Krew, nie można zatrzymać tylko dla siebie przeżywanej radości.* (Mane nobiscum Domine, 24).

W Święta Zmartwychwstania Naszego Pana,
przeżywając radość płynącą z misterium Paschy,
składam Redakcji i wszystkim czytelnikom „Nowej Gazety Praskiej"
najserdeczniejsze życzenia.

Niech Chrystus zmartwychwstały pozostający wśród nas w Eucharystii,
otacza swoją opieką i obdarza łaską nowego życia w Nim.

Łączę dar modlitwy, życzę Wesołych Świąt!

+ Sławoj Leszek Głódź

Zdrowych i pogodnych
Świąt Wielkiej Nocy,
pełnych miłości i radości
ze Zmartwychwstania Pana
oraz wszelkiej pomyślności
życzą

Przewodniczący Rady
Dzielnicy Targówek m. st. Warszawy
Maciej Świderski

Burmistrz
Dzielnicy Targówek m. st. Warszawy
Romuald Gronkiewicz

Zdrowych i rodzinnych Świąt Wielkanocnych wszystkim Czytelnikom i Ogłoszeniodawcom Nowej Gazety Praskiej

życzy

zespół redakcji NGP

Ty jesteś tam, gdzie miłość i dobroć wzajemna

dokończenie ze str. 7

W Szwajcarii kolorowe pisanki można znaleźć w niecodziennym miejscu. Są bowiem rozkładane na rynkach miasteczek, tworząc kolorowe dywany. Im bardziej kolorowo się przedstawiają i ciekawsze są z nich ułożone życzenia, tym większa sława spływa na twórców. Do zawodów stają całe rodziny, a zrobienie pisankowego dywanu zajmuje cały dzień. Kiedy już wszyscy mieszkańcy nacieszą się widokiem dzieła, potem, na pamiątkę, można nabyć jego poszczególne wielkanocne elementy.

Również mieszkańcy Ameryki Wielkanoc wykorzystują do wspólnego świętowania. W Nowym Jorku odbywapprzywdziewają przebranie królika, który zajął tam miejsce baranka. Inni natomiast przebierają się za historyczne, znane postacie i maszerują Piątą Aleją. W parkach odbywają się zawody toczenia jajek po trawniku.

U naszych sąsiadów jajko i rózga to najważniejsze symbole wielkanocne. Czescy rolnicy zakopują w rogu stodoły jajko aby mieć udane plony. W Wielki Poniedziałek panny, które chcą wyjść za mąż muszą być lekko wychłostane rózgą z witek wierzbowych. W Polsce rózgi zastąpiła woda.

To tylko nieliczne przykłady obchodów Świąt Wielkiej Nocy. Czy spotkamy się na Bali, gdzie ołtarze procesji są zrobione ze słodkich ciasteczek, czy Ciechanowie, warto zawsze zastanowić się jak to święto odmienia ludzi.

oprac. JP

Triumph INTERNATIONAL
Bielizna dzienna i nocna
felina
biustonosze
gorsety
body
50% TANIEJ
zaprasza sklep MALWA
ul. Jagiellońska 1
tel. 619-31-07
pon.-pt. 10-18, sob. 10-14

Teatralne zagłębie

O Białołęckim Ośrodku Kultury można śmiało powiedzieć, że jest kuźnią aktorskich talentów i z pewnością jedyną w stolicy placówką kulturalną, w której działa tak wiele amatorskich grup teatralnych. Dziś prezentujemy najstarszą z nich Teatr 13.

Teatr 13 został założony przez Tomasza Służewskiego i Pawła Żmudzkiego, absolwentów XIII Liceum Ogólnokształcącego, siedemnaście lat temu. Pierwsze przedstawienie „Zwierciadło" - kolaż utworów poetyckich wieszczów Słowackiego i Mickiewicza, Andrzeja Bursy i Stanisława Wyspiańskiego - zostało wystawione w kościele p.w. Matki Bożej Różańcowej na Bródnie, gdzie teatr wówczas działał. Niebawem zespół przeniósł się do Domu Kultury Świt, w którym działał do 1992 realizując m.in. „Boga" Woody Allena, „Wariata i zakonnicę" Witkacego, „Kopciucha" i „Polowanie na karaluchy" Janusza Głowackiego. W następnej siedzibie w Domu Kultury Zacisze powstawały kolejne inscenizacje - „Biesiada u hrabiny Kotłubaj" i „Iwona Księżniczka Burgunda" Gombrowicza, „Czecholandia" Antoniego Czechowa, „Noc Trybad" Per Olova Enquista, „Kubuś i jego pan" Milana Kundery, „Przy drzwiach zamkniętych" Jean Paula Sartre'a.

W 1997 Tomasz Służewski został dyrektorem Białołęckiego Ośrodka Kultury. Funkcjonowanie Teatru 13 zostało zawieszone na dwa lata. Teatr powrócił na scenę w 1999 premierą „W małym dworku" Stanisława Ignacego Witkiewicza. Od tamtego czasu zrealizowano kilka nowych przedstawień, które w dużej mierze były powtórkami poprzednich realizacji Teatru 13 m.in. opowiadania Gombrowicza, dramaty Rolanda Topora, czy „Jubileusz" Czechowa. Zupełnie nowymi tekstami były dopiero realizacje jednoaktówek Ingmara Villqista „Lemury", „Kostka smalcu z bakaliami", „Beztlenowce" z rolami Anny Bednarczuk, Karoliny Małek, Damiana Graczyka, Magdaleny Kacprzak, Katarzyny Nowakowskiej, Magdaleny Kozińskiej, Klary Styczyńskiej, Roberta Kowalczyka.

W marcu 2003 Teatr13 obchodził jubileusz 15-lecia istnienia. Na tę okazję przygotowano farsę Michaela Frayna „Czego nie widać" wyreżyserowaną przez Grzegorza Reszkę. Jubileusz spowodował powrót do zespołu Dominika Wendołowskiego, Jakuba Steuermarka, Piotra Gortatowicza, Piotra Apczyńskiego - aktorów, którzy stanowili trzon Teatru 13 w latach 1989-94. W czerwcu 2003 miała miejsce kolejna premiera „Mewy" Antoniego Czechowa. Repertuar Teatru 13 jest oparty przede wszystkim na dramaturgii współczesnej. W ciągu siedemnastu lat działalności zrealizował 47 premier. Dziś zespół Teatru 13 stanowią ludzie biznesu, urzędnicy, studenci.

Teatr 13 zdobywał liczne nagrody zespołowe i indywidualne na festiwalach teatrów amatorskich - w 2000 roku Grand Prix na III Maratonie Teatralnym Zielonka 2000 za „Lekcję" Eugene Ionesco i na I Festiwalu Teatrów Amatorskich SPOT 2000 główną nagrodę aktorską otrzymał Marcin Rzymski za rolę Profesora w tym samym przedstawieniu.

2001 rok przyniósł główną nagrodę aktorską Darii Jerzykowskiej za rolę Iriny w „Da Vinci miał rację" Rolanda Topora. Gombrowiczowska „Biesiada u hrabiny Kotłubaj" zaowocowała dla Teatru 13 nagrodą za najbardziej kontrowersyjny spektakl 2002 roku. W tym samym roku Przemek Panasz z „13" otrzymał główną nagrodę aktorską na V Maratonie Teatralnym w Zielonce, zaś w następnym roku jego koleżanki Katarzyna Nowakowska i Magdalena Kozińska zdobyły główne nagrody aktorskie IV Przeglądu SPOT za role w „Kostce smalcu z bakaliami" Villqista.

Dziś zespół artystyczny Teatru 13 to Anna Bednarczuk, Patrycja Herod, Magdalena Kacprzak, Joanna Lipka, Aneta Muczyń, Katarzyna Pawela, Jola Sikorska, Damian Graczyk, Ernest Kacperski, Marcin Lubowicz, Grzegorz Sobczyk, Dominik Wendołowski. Najbliższa premiera jest planowana na otwarcie nowej siedziby Białołęckiego Ośrodka Kultury przy Van Gogha. W maju tego roku Teatr 13 wystawi „Mistrza i Małgorzatę" Michaiła Bułhakowa.

- Na tę nową siedzibę i cieszymy się i nieco niepokoimy. Jesteśmy ciekawi jak nowa lokalizacja wpisze się w krajobraz kulturalny Białołęki. Niezwykle trudno jest dziś aktywizować ludzi do amatorskich działań w sferze kultury. Wciąż niewielu mieszkańców dzielnicy utożsamia się z nią, większość poszukuje rozrywek w centrum stolicy traktując Białołękę trochę jak sypialnię. Bardzo chcielibyśmy to zmienić. Jestem aktorem, instruktorem teatralnym w BOK od lutego 2005 i jednocześnie moją rolą są kontakty z mediami. W Teatrze 13 występowałem na początku lat 90., potem moje losy potoczyły się inaczej. Po latach wróciłem. Mam wiele pomysłów. Jednym z nich jest zaktywizowanie seniorów. Marzy mi się powołanie do życia teatru trzeciego wieku pod nazwą „Pora na seniora". Liczę, że znajdą się chętni, wszak emeryci mają dużo wolnego czasu - mówi Dominik Wendołowski i dodaje - *Za pośrednictwem Nowej Gazety Praskiej chciałbym zaprosić do współpracy wszystkich emerytów i rencistów zainteresowanych teatrem.* ***Oczekuję na każde zgłoszenie pod nr tel. 510 32 55 i tel./fax 510 32 52.***

O innych teatrach działających w Białołęckim Ośrodku Kultury będziemy pisać w kolejnych wydaniach NGP.

Notowała Elżbieta Gutowska

pożyczka od serca
BEZ PORĘCZYCIELA DO 20 000 PLN
SKOK Stefczyka część przychodu z pożyczki przeznacza na pomoc domom dziecka.
9,6%
3-36 miesięcy
Oprocentowanie rzeczywiste dla kwoty 10 000 PLN i okresu 36 miesięcy oraz prowizji stosowanej dla Członka ze stażem i dobrą historią kredytową wynosi 14,45%
SKOK STEFCZYKA AGENCJA
WARSZAWA, ul. Kuflewska 6,
tel. (022) 678 89 48

Nie zapomniana historia

Ciekawe informacje i interpelacje oraz 7 uchwał to dorobek XXXI sesji Rady Dzielnicy Targówek 14 marca. W pierwszej części obrad można było się dowiedzieć, że boisko przy SP na Gościeradowskiej zostanie poszerzone: pozyskano grunt i dodatkowe 400 tysięcy złotych.W wyniku konfliktu między spółdzielnią mieszkaniową a ZOZ Bródno komornik zajął środki pieniężne, uniemożliwiając wypłatę wynagrodzeń personelowi ZOZ. Mieszkańcy znów się skarżą na smrodliwe wyziewy z ZUSOK. Wniosek o ograniczenie ilości koncesji na sprzedaż alkoholu nie wszystkim się podoba. Na spotkaniu burmistrzów i przewodniczących Rad Dzielnic dyskutowano o projektach zmian w ustawie warszawskiej

Maciej Świderski poinformował, że zostanie podpisany list o współpracy z Ośrodkiem Badań i Konserwacji Zabytków oraz Państwowym Muzeum Archeologicznym; podjęte są działania dla przygotowania wstępnej koncepcji rekonstrukcji Grodziska i Osady Podgrodowej na starym Bródnie.

Uchwałodawcza część sesji rozpoczęła się od sprawy basenu przy ul. Łabiszyńskiej. Zawarte w projekcie słowo "kontrola" zastąpione zostało przez "badanie" W uchwale Rada Dzielnicy zleca komisji rewizyjnej Rady Targówka, by zbadała realizację inwestycji "Budowa pływalni krytej na terenie OSiR przy ul. Łabiszyńskiej 20". Wyniki zostaną przedstawione Radzie na sesji 31 maja br.

Niemal jednomyślnie Rada wyraziła pozytywną opinię na temat zmiany załącznika Dzielnicy Targówek do budżetu miasta (zakupy inwestycyjne dla OPS oraz zmiany w WPI, dla przeprowadzenia przetargów na I etap budowy mieszkań komunalnych przy ul. Oszmiańskiej, budowę pływalni rehabilitacyjno-oświatowej i rozbudowę przychodni rehabilitacyjnej dla dzieci przy ul. Balkonowej2/4 oraz budowę przedszkola przy ul. Corzona 2.

Najwięcej pytań i wątpliwości poprzedziło podjęcie uchwały w sprawie wniosku o wprowadzenie Miejskiego Systemu Informacji w Dzielnicy Targówek. Wcześniej sprawę rozpatrywały komisje Rady z udziałem ekspertów. W wielu kwestiach opinie były rozbieżne. Czy powinno być jedno Bródno, czy oddzielnie Bródno i Bródno Podgrodzie? Czy Zielone Zacisze włączyć do obszaru Zacisze? Jak głęboko wchodzić w historię, ustalając granice obszarów? Po kilku głosowaniach w sprawach szczegółowych, radni podjęli uchwałę, która wprowadza na terenie Dzielnicy Targówek 7 obszarów identyfikacji lokalnej: Bródno, Bródno Podgrodzie, Zacisze, Targówek Mieszkaniowy, Targówek Fabryczny, Elsnerów, Utrata. W załącznikach do uchwały określono granice poszczególnych obszarów, jest też wykaz obiektów charakterystycznych dla każdego z nich oraz lista głównych ulic.

Po informacji o pozytywnej opinii komisji oświaty, bez dyskusji, jednomyślnie podjęto uchwałę o wystąpieniu do Rady Warszawy z wnioskiem o zmianę obwodów szkół podstawowych nr: 28,114, 206 i 298.

W komisji oświaty opinie były rozbieżne; wyjaśnienia udzielone na sesji przez dyrektora Zespołu Szkół nr 34 im. Mieszka I przekonały radnych do poparcia uchwały o wystąpieniu do Rady Warszawy z wnioskiem o utworzenie z dniem 1 września 2005 roku Szkoły Policealnej nr 36 o specjalności technik handlowiec przy ZS nr 34.

Również do Rady Warszawy skierowana zostanie uchwała, pozytywnie opiniująca wniosek w sprawie zmiany siedziby Poradni Psychologiczno-Pedagogicznej nr 13 – z ul. Bartniczej 2 na ul. Odrowąża 75.

Ostatnia podjęta 14 marca uchwała dotyczy odwołania Sebastiana Kozłowskiego ze składu komisji Samorządu i Inicjatyw Lokalnych i powołania go do komisji Ochrony Zdrowia i Pomocy Społecznej oraz odwołania Piotra Wańka ze składu komisji Ochrony Zdrowia i Pomocy Społecznej.

K.

Patroni naszych ulic

Ulica Modlińska

Modlińska, jedna z największych ulic Białołęki, jest główną trasą wylotową na północ dla prawobrzeżnej Warszawy, z pewnością więc dobrze zna ją większość mieszkańców Pragi – przynajmniej z wakacyjnych wyjazdów nad morze, na Mazury czy też nad Zalew Zegrzyński.

Rzadko kto jednak jest świadomy, jak długą ulica Modlińska ma historię. Jest jedną z pierwszych dróg bitych na terenie państwa polskiego. Od wieków prowadził tędy trakt z Warszawy w kierunku północnym.

Dlaczego właśnie tędy? Trzeba pamiętać, że w dawnych czasach podróżowanie było o wiele trudniejsze niż dzisiaj. Wielkie rzeki, jeziora i bagna bywały niekiedy przeszkodami nie do przebycia. Pierwszy warszawski stały most na Wiśle powstał dopiero w XIX wieku, dlatego niegdyś, by dostać się do Warszawy od strony Pragi, trzeba było jechać przez bród na Wiśle, znajdujący się w rejonie dzisiejszego... Bródna (stąd właśnie pochodzi nazwa). Dalej droga prowadziła w kierunku dzisiejszego Modlina, był on bowiem kolejnym dogodnym punktem przeprawy.

Z tych względów zarówno Warszawa, jak i Modlin były niezwykle ważnymi miejscami, zwłaszcza podczas wojen. Ten, kto opanował brody, mógł kontrolować przeprawy przez rzekę – chronić własne wojska i utrudniać poruszanie się przeciwnikowi.

W 1655 roku do Polski wkroczyli Szwedzi. To właśnie oni jako pierwsi dostrzegli strategiczne zalety Modlina i założyli tam obóz warowny. Niestety, kolejnym punktem obronnym, który zajęli, była Warszawa. Ucierpiał wówczas zwłaszcza prawy brzeg Wisły – podczas bitwy spalone zostały Białołęka, Żerań, Bródno, Praga, Skaryszew oraz Kamion.

Dzisiejszą ulicę Modlińską nazywano w tamtych czasach traktem kowieńskim. Polska i Litwa stanowiły wówczas jedno państwo – Rzeczpospolitą Obojga Narodów, dlatego droga łącząca Polskę i Litwę była bardzo uczęszczana – prowadziła aż do odległego Kowna, jednego z największych miast litewskich. Sejm Rzeczypospolitej planował nawet utworzenie województwa kowieńskiego, niestety – plany te przerwał III rozbiór Polski. Rzeczpospolita znikła z mapy, stając się częścią Rosji, Prus i Austrii. Wydawało się, że nie ma możliwości odzyskania niepodległości.

Pierwszą wielką nadzieją na odzyskanie wolności był dla Polaków Napoleon. W listopadzie 1806 roku armia francuska wyzwoliła część ziem polskich. Cesarz Francuzów pokonał już jednego zaborcę – Prusy, a z ziem, które Prusacy zabrali Polakom – utworzył Księstwo Warszawskie. Teraz gotowano się do wojny z Rosją. W tym celu Napoleon rozkazał fortyfikować linię rzeki Wisły. To na jego polecenie zbudowano twierdzę w Modlinie. Cesarz postanowił też umocnić Warszawę. Niestety, najpierw trzeba było wyburzyć wiele murowanych budynków – znów po praskiej stronie, dopiero co odbudowanej po rzezi Pragi, którą podczas Powstania Kościuszkowskiego w 1794 zgotowały prażanom wojska rosyjskie.

Realizację planów przerwał wybuch wojny z Rosją. Polacy z ochotą przyłączyli się do Napoleona. Jednak losy wojny były niepomyślne. Wróg wkroczył na nasze ziemie. W 1813 roku twierdza Modlin przeszła chrzest bojowy. Bohatersko bronili jej żołnierze polscy, francuscy i sascy, jednak po blisko rocznym oporze załoga musiała skapitulować. Do twierdzy weszli Rosjanie. Także na innych frontach armia napoleońska poniosła klęskę. Zwycięskie mocarstwa podjęły decyzję o losach Europy na kongresie w Wiedniu w 1815 roku. Powstało Królestwo Polskie pod protektoratem rosyjskim, królem polskim został car Aleksander I.

Spokój nie trwał jednak długo. Polacy postanowili po raz kolejny spróbować pozbyć się obcego zwierzchnictwa. W 1830 roku wybuchło Powstanie Listopadowe. Walki polsko–rosyjskie trwały rok. Przez dwa tygodnie w Modlinie broniła się polska załoga, niestety twierdza nie była przygotowana do wojny – brakło amunicji i żywności, Polacy musieli więc skapitulować. Powstanie upadło, jednak Rosjanie przestali czuć się w Polsce bezpiecznie. W Warszawie wybudowano Cytadelę – nie do obrony Polaków przed obcym najazdem, ale do obrony carskiej władzy... przed Polakami.

Warszawa stała się częścią imperium rosyjskiego. Najważniejszym miastem na północy była odtąd odległa o setki kilometrów (a raczej wiorst) stolica Rosji – Petersburg. Trakt kowieński przemianowano na szosę petersburską, a jego przedłużenie w granicach miasta (dzisiejszą Jagiellońską oraz część Modlińskiej) nazwano ulicą Petersburską. Na Pradze pojawiła się też ulica Moskiewska, ulica Aleksandrowska, wybudowano ogromną cerkiew – wszystko to, by podkreślić, kto rządził w Warszawie.

Przebudowano też twierdzę w Modlinie, który wkrótce przemianowano na Nowogieorgijewsk. W mniej spokojnych okresach (jak Wiosna Ludów czy też Powstanie Styczniowe) utrzymywano ją w gotowości bojowej i wzmacniano jej garnizon. W 1863 roku Polacy jeszcze raz próbowali pozbyć się rosyjskiej władzy. Wybuchło Powstanie Styczniowe. Niestety i tym razem zostało zdławione przez carskie wojska. Trwała żałoba narodowa, ale panował też spokój. Polacy zrozumieli, że sami nic nie mogą zdziałać – jedyną szansą na zmianę sytuacji był konflikt między zaborcami (niestety, przez wiele dziesięcioleci gwarancją zgody między nimi była właśnie podzielona Polska...).

Do pierwszych poważniejszych nieporozumień między Rosją a Niemcami i Austrią doszło pod koniec XIX w. Najważniejszą linią obrony imperium rosyjskiego na zachodzie miała być Wisła wraz z broniącymi jej twierdzami – w Dęblinie, Warszawie i Modlinie. Zaczęto ich rozbudowę, otaczając je pierścieniami potężnych fortów (w Warszawie, po praskiej stronie nieopodal dzisiejszego Mostu Gdańskiego, był to między innymi Fort Śliwickiego). Na wybuch konfliktu, który przyniósł Polsce niepodległość, trzeba było jednak czekać jeszcze wiele lat – aż do 1914 roku.

Wówczas wybuchła I wojna światowa. Rosjanie zaatakowali Niemców, jednak już wkrótce wojska niemieckie przeszły do kontrofensywy. Również rosyjska załoga twierdzy Modlin broniła się przed natarciem niemieckim. Oblężone wojska były co prawda liczniejsze, jednak źle uzbrojone, po dziesięciu dniach zostały więc zmuszone do kapitulacji. Z ziem polskich Rosjan wygonili Niemcy, potem, w 1918 roku, Niemców wypędzili Polacy. W oswobodzonej Warszawie szybko zmieniano stare, znienawidzone nazwy ulic i placów z okresu rozbiorów na nowe. Ulicę Petersburską przemianowano na ulicę Jagiellońską, a szosę petersburską na ulicę Modlińską – od nazwy oddalonej o 35 km od Warszawy twierdzy Modlin.

Niepodległości młodego państwa trzeba było jednak bronić przed wszystkimi sąsiadami. Największym zagrożeniem byli bolszewicy. W 1920 roku doszli do linii Wisły i stanęli u wrót Warszawy. Podczas Bitwy Warszawskiej bohatersko broniła się też twierdza Modlin. Polskiej załodze udało się odeprzeć sowieckie uderzenie. W następnych latach twierdza pełniła przede wszystkim rolę magazynową i koszarową, starano się jednak dbać o zachowanie jej sprawności bojowej. Narastająca groźba konfliktu z III Rzeszą przyniosła zmianę planów wojennych. Modlin miał pełnić rolę przedmościa na głównej linii obrony.

We wrześniu 1939 roku dowództwo objął gen. Wiktor Thommée. Twierdza została okrążona przez wojska niemieckie, odpierała jednak kolejne ataki mimo silnego ostrzału i bombardowań. Niemcy szykowali generalny szturm na 29 września, jednak do niego nie doszło. 28 września ustalono zawieszenie broni, a następnego gen. Thommée podpisał akt kapitulacji – twierdza mogła walczyć dalej z Niemcami, jednak zdradziecki atak Sowietów sprawił, że byłby to już jedynie symboliczny opór. Był to ostatni bój twierdzy Modlin. Po wojnie przez kilkadziesiąt lat stacjonowało tu Wojsko Polskie. Obecnie stoi opustoszała i czeka na lepszą przyszłość.

Być może, na pobliskim lotnisku powstanie nowy, wielki międzynarodowy port lotniczy, nie tylko dla Warszawy, ale nawet dla obsługi ruchu lotniczego w tej części Europy. Dlatego też planuje się, że ulica Modlińska zostanie poszerzona.

O czym zawiadamia

T. Pawłowski

Konwent o ustroju

16 marca w Urzędzie Dzielnicy Targówek spotkali się burmistrzowie i przewodniczący rad z 10 dzielnic Warszawy. O postanowieniach tego grona opowiedział nam inicjator spotkania, przewodniczący rady Targówka, Maciej Świderski.

Na dzisiejszym spotkaniu ustaliliśmy wstępne stanowisko, dotyczące projektu nowelizacji ustawy o ustroju miasta Warszawy. Jesteśmy za tym, by w ciągu trzech miesięcy Rada Warszawy uchwaliła statut miasta; jeśli tego nie zrobi – uczyni to prezydent w ciągu miesiąca. Integralną częścią statutu miasta ma być statut dzielnic. W naszym projekcie jesteśmy przeciwni temu, by jedynie prezydent miał prawo przedstawić wniosek o powołanie burmistrza. Jesteśmy także przeciwni, by w zarządach dzielnic byli radni z dzielnic innych niż te, w których powołuje się dany zarząd. Drugie ustalenie dotyczy utworzenia konwentu dzielnic; w jej skład wchodzą: przewodniczący rad i burmistrzowie ze wszystkich dzielnic. Podjęliśmy też bardzo ważne ustalenie, że konwent przygotuje obywatelski projekt ustawy o ustroju miasta stołecznego Warszawy. Po przygotowaniu tego projektu musimy zebrać pod nim sto tysięcy podpisów warszawiaków.

Następne spotkanie konwentu odbędzie się 23 marca na Targówku. K.

PROFESJONALNA MYJNIA RÊCZNA

- mycie nadwozia
- mycie i konserwacja silników
- kosmetyka wnętrz
- konserwacja skóry
- pranie tapicerki i dywanów
- obsługujemy floty

ul. Świderska 115
róg Płudowskiej
tel./fax 670-39-67
Zapraszamy: pon.-pt. 8-20
sob. 8-18 Faktury VAT

ul. Namysłowska 8
tel./fax 619-88-08,
tel. 619-27-59, 818-83-81
www.naka.waw.pl
e-mail: kontakt@naka.waw.pl

GIEŁDY SOBOTNIO-NIEDZIELNE „DLA DZIECKA DOMU I RODZINY"

odbywają się w ośrodku „Namysłowska"
w godzinach 8-15 (wjazd samochodami od 7 do 8)
ZAPRASZAMY !

ZAWIADOMIENIE
o wszczęciu postępowania

Na podstawie art. 61 § 4 w zw. z art.10 § 1 ustawy z dnia 14 czerwca 1960 r. - Kodeks postępowania administracyjnego (tj. Dz. U. z 2000 r. Nr 98, poz. 1071 ze zm.)

zawiadamiam

że w Delegaturze Biura Naczelnego Architekta Miasta Urzędu m. st. Warszawy w Dzielnicy Białołęka **zostało wszczęte postępowanie administracyjne** na wniosek Miasta Stołecznego Warszawy reprezentowanego przez Burmistrza Dzielnicy Białołęka złożony w dniu 07.02.2005r. **w sprawie zatwierdzenia projektu budowlanego i wydania pozwolenia na kompleksową budowę dla II etapu realizacji ulicy Światowida** na odcinku od ul. Dzierzgońskiej w kierunku ul. Tłuchowskiej wraz z oświetleniem, kanalizacją, odwodnieniem, przebudową sieci teletechnicznych, przebudową sieci energetycznej oraz ulicy Leśnej Polanki na odcinku od ul. Światowida do końca działki szkolnej na przebudowę sieci oświetleniowej i sieci energetycznej w Warszawie Dzielnicy Białołęka.

POUCZENIE

Zainteresowanym stronom służy prawo zapoznania się z aktami sprawy oraz zgłaszania wniosków i zastrzeżeń w terminie 14 dni od dnia otrzymania niniejszego zawiadomienia, w Delegaturze Biura Naczelnego Architekta Miasta Urzędu m.st. Warszawy w Dzielnicy Białołęka, **Urząd Dzielnicy Białołęka, ul. Modlińska 197, 03-122 Warszawa, tel.: +22/ 51 03 192**

ZAWIADOMIENIE O DECYZJI

Zgodnie art. 49 ustawy z dnia 14 czerwca 1960 r. - Kodeks postępowania administracyjnego (tj. Dz. U. z 2000 r. Nr 98, poz. 1071 ze zm.)

Prezydent Miasta Stołecznego Warszawy

zawiadamia, że w dniu 3 marca 2005 r. została wydana **Decyzja Nr 137/05 o pozwoleniu na budowę przewodu wodociągowego DN 150 mm L=926 m oraz DN 100 L=90,5 m w ul. Mańkowskiej na odcinku od projektowanego wodociągu w ulicy Ruskowy Bród do ul. Mochtyńskiej w Warszawie.**

Zawiadomienie lub doręczenie decyzji uważa się za dokonane po upływie 14-tu dni od publicznego ogłoszenia w prasie i na tablicy ogłoszeń w siedzibie Urzędu Dzielnicy Białołęka, ul. Modlińska 197 – parter, naprzeciwko windy (licząc od daty ostatniego ogłoszenia).

Stronom w postępowaniu przysługuje prawo wniesienia odwołania od decyzji do Wojewody Mazowieckiego za pośrednictwem Urzędu Dzielnicy Białołęka m.st. Warszawy w terminie 14 dni od daty doręczenia.

Przy składaniu odwołania obowiązuje opłata skarbowa w wysokości 5,0 zł od podania i po 50 gr. od każdego załącznika (ustawa z dnia 9 września 2000r. – Dz. U. 86, poz. 960).

Strony w postępowaniu mogą zapoznać się z treścią w/w decyzji w Delegaturze Biura Naczelnego Architekta Miasta Urzędu m. st. Warszawy w Dzielnicy Białołęka, Urząd Dzielnicy Białołęka, ul. Modlińska, 03-122 Warszawa, tel.5103192, pok. 301 w godzinach pracy Urzędu.

DZIELNICA BIAŁOŁĘKA M.ST. WARSZAWY
zaprasza
potencjalnych pracodawców
i osoby poszukujące pracy
do udziału w „ Targach Pracy Białołęka 2005" .
Targi organizowane we współpracy
z Urzędem Pracy m.st. Warszawy
i Wojskowym Centrum Aktywizacji
Zawodowej Ministerstwa Obrony Narodowej
odbędą się w hali sportowej przy **ul. Strumykowej 21**
14 kwietnia w godz. od 10-15.
Szczegółowych informacji udzielają:
Wydział Spraw Społecznych i Zdrowia
dla Dzielnicy Białołęka
tel. 51-03-165 i Klub Pracy - tel. 811-62-64

Idą Święta

Na wielkanocne spotkanie Zarząd Rejonowy Praga PCK zaprosił 18 marca sto osób – starszych, samotnych oraz krwiodawców.

Przy stołach zasiadły głównie panie. Życzenia z okazji zbliżających się świąt Wielkanocy złożyli wszystkim: prezes Zarządu Rejonowego Jan Kisiel i burmistrz Pragi Północ Robert Sosnowski. W tradycyjnym poczęstunku znalazły się jajeczka, barszcz, sałatki, ryby i ciasta. Dla każdego z zaproszonych przygotowano paczkę świąteczną.(Nie odebrane tego dnia czekają w siedzibie praskiego PCK przy ul. Szymanowskiego).

Wychodzące z sali panie były bardzo zadowolone: *Miło, że ktoś o nas pomyślał*. Organizatorom i fundatorowi spotkania nie szczędziły podziękowań za miłą zapowiedź świąt oraz serdecznych życzeń.

Szkoda, że zabrakło ważnego przy takiej okazji kapłańskiego słowa.

Kolejne spotkanie dla mieszkańców Pragi Północ, którym jest najtrudniej, Ośrodek Pomocy Społecznej organizuje w Domu Dziennego Pobytu przy ul. Brzeskiej. Zaproszono 45 osób, paczki otrzyma 85 podopiecznych. Będzie też świąteczne spotkanie w Domu Samotnej Matki i Dziecka przy ul. Szymanowskiego. ***K.***

mini ogłoszenia

NAUKA

ANGIELSKI, doświadczony lektor skutecznie uczy mówić własną metodą konwersacji (literacki, potoczny) 676-73-65, Tarchomin

JĘZ. polski - doświadczona nauczycielka 322-60-32, 0691-082-071

MATEMATYKA studentka UW 0888-720-156

ZDROWIE I URODA

APARATY słuchowe nowoczesne, przystępne ceny. Targowa 71/10 w podwórzu obok poczty. 618-83-60, 670-29-26, 0602-105-672.

GABINET naturoterapi - stres, lęki, złe samopoczucie, obniżona odporność 0692-563-562

MEDICA - USG, narkoza, stomatolog, kardiolog, gastrolog, ginekolog, chirurg, ortopeda, dermatolog - wenerolog (krioterapia), urolog (stulejki, wędzidełka) psychiatra - akupunktura laserem, internista - badania profilaktyczne, wizyty domowe, bioenergoterapeuta. Panieńska 4, tel. 619-52-31

MEDICA - lekarze wszystkich specjalności, analizy - pełny zakres, RTG, USG, EKG, audiometria, szczepienie przeciwko grypie.Nowoczesna diagnostyka komputerowa całego organizmu OBERON ul. Ząbkowska 44 tel.619-40-23, 619-26-14

NOWOCZESNA diagnostyka komputerowa całego organizmu -pełna informacja o stanie zdrowia i objawach chorobowych, dobór najskuteczniejszych preparatów wspomagających leczenie ul. Trocka 10A, tel. 679-30-60, 0502-813-252

USŁUGI

ADMINISTROWANIE i zarządzanie wspólnotami mieszkaniowymi ceny konkurencyjne ul. Ciołka 35 paw. 88, tel. 836-02-10

BIURO rachunkowe, rozliczenia roczne PIT, pełna obsługa firm, kredyty bankowe, wyprowadzanie zaległości, dojazd do klienta, rabaty, tel. 674-43-50, 0601-584-911

BIURO rachunkowe 510-63-38

CEROWANIE artystyczne, poprawki krawieckie i dziewiarskie, overlock, wszywanie suwaków ul. Targowa 59/42 w podwórzu, 0501-821-811

CZYSZCZĘ, piorę dywany, mycie okien i żaluzji 670-08-56, 0605-726-258

DEZYNSEKCJA - odrobaczamy skutecznie - 642 96 16

DORADZTWO finansowe, kredyty gotówkowe bez BiK-u 506-596-450

ELEKTRYKA, elektromechanika, oświetlenie, grzejnictwo elektryczne, instalacje. Solidnie i tanio. Tel. 756 52 83 i 0698 916 118

GLAZURNIK hydraulik 614-49-34, 0506-091-379

HYDRAULIKA, gaz, wod.-kan., c.o., faktury vat - gwarancja - 0501-921-108

KAZUS II S.C. ekspresowe dorabianie kluczy, immobilizery kodowanie, montaż zamków, awaryjne otwieranie zamków, pieczątki w 1 godz., ostrzenie, baterie, zamki, kłódki. **ul. Targowa 71A lok.11, tel. 618-31-21,** kom. **0506-179-661**

KRAWIECKIE, kuśnierskie 679-30-64

NAPRAWA maszyn do szycia dojazd gratis 0508-081-808

NAPRAWA pralek. Rachunki. Białołęka 676-52-25

NAPRAWA pralek: ARDO, Polar, Whirlpool, Indesit, Candy, Ariston tel. 614-83-83; 0609-025-469

NAPRAWA pralek, lodówek, gwarancja, 670-39-34, 0502-253-670

NAPRAWA sprzętu RTV, VIDEO, CD firm **Philips**, **Sony**, **Daewoo** i innych. Gwarancja. Tarchomin, ul. Szczęśliwa 2 w godz. 12.00-15.30, 17.00-21.00 tel. 614-97-57

NAPRAWA telewizorów, były serwis fabryczny Elemis, tel. 818-82-67 ul. Namysłowska 12

OPIEKA nad grobami w Warszawie 818-57-87, 0501-285-683

PARKING strzeżony, tani abonament ul. Trocka 12

Pralki, lodówki, szybko, solidnie gwarancja 679-00-57, 0501-587-257

PRANIE dywanów i wykładzin 0602-34-08-98

PRAWNIK, sporządzanie pozwów, wniosków tel. 0508-267-010

ZEGARMISTRZ - naprawa i sprzedaż zegarków z gwarancją, baterie do pilotów, paski i bransolety. Tarchomin, Szczęśliwa 2, pon-pt. 10-19, sobota 10-16.

ZAKŁAD Ślusarski wykonuje: kraty, balustrady, ogrodzenia, wiaty, zabudowy balkonów, drzwi dodatkowe, cięcie blachy. Ul. Radzymińska 98, tel 679-60-81, 0604-460-142

TŁUMACZENIA

AG-RAM tłumaczenia angielski, francuski, niemiecki, rosyjski i inne 619-95-86

HISZPAŃSKI, przysięgle, Odkryta 0601-569-710

TŁUMACZ przysięgły jezyka niemieckiego, terminy ekspresowe, konkurencyjne ceny tel. 0660-865-302

INNE

MONTAŻ wiązań do nart - ostrzenie Sport Servis Targówek 678-82-89

KANTOR - lombard, natychmiastowe pożyczki pod zastaw - złoto, elektronika, samochód. Korzystne warunki, ul. Radzymińska 148 przy Bieżuńskiej tel. 678-81-48

KREDYTY: gotówkowe, hipoteczne, gospodarcze, samochodowe, leasing. Domy z bali ul. Mińska 69 pokój 41, tel. 870-27-83, 0501-550-975

WYPOŻYCZALNIA elektronarzędzi - cykliniarki, wiertarki, szlifierki, młoty ul. Radzymińska 148 przy Bieżuńskiej tel. 678-81-48.

ZESPÓŁ muzyczny „Ulares" zabawy, wesela, itp. 0501-219-197

KUPIĘ

MONETY, banknoty, odznaczenia antykwariat ul. Andersa 18, 831-36-48

NOWOOTWARTY lombard, niskie oprocentowanie, pożyczki pod zastaw, skup antyków, ul. Kępna 8 lok. 42, 818-52-67

ZNACZKI, pocztówki, koperty, monety, medale, banknoty, odznaczenia 841-09-35, 0501-050-948

NIERUCHOMOŚCI

Aby mieszkanie z **Bródna**, **Targówka**, **Tarchomina** kupić, sprzedać, wynająć zadzwoń **8118070**, **8110491** (9-19), **0601967539**, **„ALFA" Agencja Mieszkaniowa, ul. Rembielińska 9 pok. 1**. Istnieje od 1991 r. Licencja nr 1193. Szybko! Solidnie! Tanio! e-mail:alfa@alfamieszkania.pl

MAGIEL PRASUJĄCY I NA ZIMNO
pranie bielizny, firan, zasłon, fartuchów, koszul
tel. 618-96-52

PRALNIA CHEMICZNA
plac Hallera 9
tel. 618-96-52
zapraszamy pon.-pt. 9-18
wejście od podwórka

DZIAŁKĘ rekreacyjno budowlaną 1000 m2 Ślężany sprzedam 0608-779-601

NOTARIALNIE duży garaż murowany ul. Wołomińska 0505-307-360, 0602-219-012

SPRZEDAM działki tanie za Białołęką-agencja BB 679-42-17

SPRZEDAM-Zacisze, segment (170 m$^{2)}$ nowy 700.000 zł 0603-195-714

GASTRONOMIA

KOMUNIE, wesela do 50 osób, tanio kameralnie Warszawa Zacisze 877-16-68, 0692-600-178

CATERING - przyjmujemy zamówienia na Dania Świąteczne 678-96-26, 0692-600-178

SPRZEDAM

ORGINALNE środki czystości z Niemiec. Super jakość, niska cena ul. Kępna 8 lok. 42

SPRZEDAM ławki z blachy kwasoodpornej tel. 0604-460-142

SZUKAM PRACY

46-letnia uczciwa przyjmie każdą pracę, sprzątanie, opieka nad osobą starszą lub dzieckiem 619-71-59

PRACA

STUDENTKĘ do odrabiania lekcji 6 klasa 676-54-34

Chcesz wiedzieć więcej
Zapraszamy!
www.sld-pragapolnoc.pl

W idy marcowe

Prawie dwa tysiące lat temu w Idy marcowe wierni pretorianie Juliusza Augusta Cezara zamordowali go. Ostatnia sesja rady dzielnicy Praga Północ odbywała się akurat w kolejną rocznicę tamtych wydarzeń (15 marca). Analogii nie było. Wierni pretorianie burmistrza Sosnowskiego walecznie bronili jego mizernych dokonań w roku ubiegłym.

O wynikach finansowych dzielnicy pisałem w poprzednim felietonie. Dziś pragnę się skupić na tym, co możemy po dokonaniach w 2004 roku dostrzec i dotknąć. Co rzeczywiście nowego pojawiło się na naszej dzielnicy, co ułatwi i usprawnia nam życie jako mieszkańcom - bo do tego powołany jest samorząd.

Sztandarową inwestycją burmistrza Sosnowskiego od dwóch lat był Wydział Obsługi Mieszkańców, kosztował krocie - do tej pory ponad 5 milionów złotych. Czy działa tak, jak byśmy tego oczekiwali? Mam wątpliwości.

Tak jak wielu z Państwa jestem podatnikiem zobowiązanym do płacenia podatku od nieruchomości i gruntowego. Ze swoich zobowiązań staram się wywiązywać starannie i w terminie. Pewnego pięknego dnia po otrzymaniu wezwania z urzędu do uiszczenia należnych zobowiązań udałem się do WOM. Pobrałem należny mi numerek do okienka nr 12 i odstałem swoje w kolejce. Sympatyczna urzędniczka błyskawicznie po przedstawieniu danych osobowych przesłała drogą elektroniczną do kasy informację o należności z tytułu opłaty za wieczyste użytkowanie gruntu, po czym - ku mojemu zdumieniu - zaczęła ręcznie wypełniać kwitki opłat z tytułu podatku od nieruchomości. W tym zakresie spraw, praca odbywa się jak dawniej mimo nowego oprogramowania, sieci strukturalnej i nowych komputerów, co kosztowało kolejne miliony. Kwitków tego typu jest do wypełnienia w skali roku kilka tysięcy. W najbliższych dniach wybieram się ponownie do WOM, aby wymienić dowód osobisty - o wrażeniach poinformuję.

W końcówce grudnia ubiegłego roku dopięto remonty ulic Kawęczyńskiej przy Bazylice, Borowskiego (nie całkowicie), a także odebrano wykonanie studni oligoceńskiej na Szmulkach (uruchomienie w lutym br.). Po dwóch latach zakończono remont kamienicy przy Ząbkowskiej 11. Dodam jeszcze modernizację chodników w rejonie Pragi II. Na tym pasmo sukcesów inwestycyjnych się kończy.

Remonty wypadły także blado. Nie doszła do skutku zapowiadana rewitalizacja kamienic przy Nieporęckiej i Tarchomińskiej, a także remont Letniej, Lęborskiej i Stolarskiej. Zaplanowane remonty placówek oświatowych realizowano ze znacznym opóźnieniem, co do jakości wykonania niektórych robót zastrzeżenia wnoszą ich dyrektorzy.

W roku ubiegłym prawie 50% środków inwestycyjnych wpompowano w budynek urzędu przy Kłopotowskiego 15, w tym roku ten poziom obniżono do 30 %. Tak czy inaczej są to kolosalne pieniądze na poziomie 3,2 miliona złotych. Na ten rok zaplanowane są przenosiny biur zarządu dzielnicy na czwarte piętro urzędu. Pewnie w związku z tym przewidziano zakup nowych mebli, komputerów, kserografów. Zaplanowano także dalszą modernizację centrali telefonicznej, zakupy oprogramowania (koniecznie program do obsługi opłat z tytułu podatku od nieruchomości – wniosek niżej podpisanego).

Konia z rzędem, kto rozumie zapis w budżecie " analiza i implementacja systemu bezpieczeństwa" na który przewidziano 300 000 złotych.

Panie burmistrzu Sosnowski, być może jestem odosobniony w swoich oczekiwaniach, lecz ja bardziej niż remontu urzędu przy Kłopotowskiego 15 oczekuję w trybie pilnym:

-rozpoczęcia budowy hal sportowych przy SP 127 Kowieńska 12/20 i VIII LO im. Władysława IV

-zakończenia budowy studni oligoceńskiej przy Kowelskiej

-zakończenia remontu VIII LO im. Władysława IV i innych placówek oświatowych

-zadbania o istniejące obiekty sportowe i rekreacyjne

-dalszej rewitalizacji Ząbkowskiej i remontów kolejnych budynków komunalnych

-rozpoczęcia budowy planowanych od dawna w rejonie Golędzinowa nowych budynków komunalnych

-remontów dróg i chodników wewnątrzosiedlowych

To bowiem może stanowić o jakości życia nas, jako mieszkańców tej dzielnicy. Jednocześnie wnoszę o szanowanie naszych pieniędzy jako podatników tej dzielnicy i rozważenia pomysłów dalszych szaleńczych wydatków na administrację.

Osobiście postrzegam jako niebezpieczny pomysł nadbudowy kondygnacji budynku Zespołu Szkół przy Jagiellońskiej 7 ze względu na bezpieczeństwo uczęszczających tam dzieci. Znam kulisy tej inicjatywy. Bardziej zasadna byłaby rozbudowa w poziomie, poprzez dobudowanie nowych obiektów - pawilonów. Planowane rozwiązanie w kontekście zamierzeń budowy osiedli mieszkaniowych w Porcie Praskim, które lansuje miłościwie nam panujący Prezydent Kaczyński także będzie niewystarczające.

Tak a propos: w tym rejonie mimo otwarcia onegdaj w siedzibie DOSiR placówki bibliotecznej przydałaby się samodzielna biblioteka z prawdziwego zdarzenia.

Ireneusz Tondera
radny woj. mazowieckiego
przewodniczący
klubu radnych SLD

Z pracy policji

Nie kupujcie od cudzoziemców

We wtorek przed południem, na ul. Kępnej, policjanci z Pragi Północ zauważyli dwóch młodych mężczyzn z torbami popularnymi u sprzedawców ze Stadionu X-lecia. Z bliska okazało się, że to znani amatorzy cudzej własności. Panowie poczuli, że coś jest nie tak i nie czekając rzucili torby i zaczęli uciekać. Po zatrzymaniu nie umieli sensownie wytłumaczyć pochodzenia rzeczy z toreb. A były tam: mini wieża, odtwarzacz dvd, kosmetyki itp. Piotr T. lat 28 i Krzysztof B. lat 19 przekonywali, że przed chwilą kupili ten towar od Bułgarów na Stadionie. Funkcjonariusze szybko ustalili, do kogo należą zakwestionowane przedmioty. Telefonicznie zaalarmowany mieszkaniec Ochoty stwierdził włamanie do swojego mieszkania na I piętrze przez wyważenie okna. Z utraconych rzeczy brakowało tylko komputera. Właściciel oszacował straty na około 6000 PLN.

Pościg za złodziejem komórek

W sobotę około 17 na przystanku autobusowym na ul. Jagiellońskiej przy Rondzie Starzyńskiego (w kierunku Białołęki) czekała Ewa W. lat 24. W pewnej chwili dostała SMS. Kiedy sięgnęła po telefon, podbiegł młody chłopak, który wyrwał jej telefon z ręki i uciekł w kierunku pobliskich bloków. Poszkodowana była tak zaskoczona, że nawet nie próbowała ścigać łobuza. Na szczęście, całe to zajście z samochodu obserwował Michał C. lat 24, będący na służbie ochroniarz patrolu interwencyjnego jednej z warszawskich firm. Bez wahania rzucił się w pościg i po kilkudziesięciu metrach zatrzymał Daniela L. lat 25, wielokrotnie notowanego za podobne i inne przestępstwa. Policjanci, którzy przyjechali na miejsce przeszukali odzież zatrzymanego i odzyskali całą i nieuszkodzoną własność pani Ewy - Motorolę wartości 300 zł. Zatrzymanego osadzono do dyspozycji Prokuratury Rejonowej dla Pragi Północ. Pozostaje mieć nadzieję, że prokuraturą i sąd przeliczą wątpliwy „dorobek" Daniela L. na stosownie długie odosobnienie.

Kamera prawdę Ci powie

Rozpoczyna się powoli gorączka świątecznych zakupów. Postanowili skorzystać z niej trzej młodzieńcy. We wtorek, 15 marca, obserwowali osoby wychodzące z kantoru i pobierające pieniądze z bankomatu. Funkcjonariusze Wydziału Wywiadowczo - Patrolowego Komendy Stołecznej Policji otoczyli ich „troskliwą opieką", gdyż byli to znani stołecznej policji, Leszek R. (lat 30), Mariusz S. (lat 17) i Emil S. (lat 19). W pracy pomagały im kamery monitoringu. Kilka godzin ciężkiej pracy opłaciło się! Przestępcy upatrzyli ofiarę, Justynę M. (lat 27), której na wysokości domów przy ulicy Białostockiej 6 zerwali z ramienia torebkę. Wywiadowcy w pościgu zatrzymali jednego, bezpośredniego sprawcę, a dwóch pozostałych wpadło w ciągu pięciu minut na Ząbkowskiej. Zatrzymali ich policjanci z Komendy Rejonowej Policji W-wa VI, odbywający służbę ponadnormatywną. Niestety, z torebki „wyparowały" już pieniądze i komórka, odzyskano jednak dokumenty i karty płatnicze. Pani Justyna M. oszacowała straty na 500 zł. Rabusie nie wywiną się od odpowiedzialności, bowiem kasety z ich „dokonaniami" dołączono do akt dochodzenia.

Gdzie są drzwi?

Policjanci VI KRP zatrzymali: Jacka Z. lat 28 i Dariusza N. lat 38, którzy będąc pod silnym wpływem alkoholu (odpowiednio 1,87 i 1.38 mg/l alkoholu w wydychanym powietrzu) włamali się, wyważając drzwi wejściowe, do remontowanego pomieszczenia Europejskiego Centrum Młodzieży i Rozwoju Demokracji przy ul. Ząbkowskiej 23/25. Skradziono drzwi wejściowe, futrynę, zniszczono framugę i ścianę. Suma strat 2500 zł. Ponieważ sprawcy wchodzili do pomieszczenia wielokrotnie, skradzionych przedmiotów na razie nie odzyskano. Policję z komórki powiadomił przypadkowo przejeżdżający obok budynku przedstawiciel właściciela.

PROTEZY DENTYSTYCZNE
naprawa - ekspres
PRACOWNIA PROTETYCZNA
Tarchomin II
ul. Atutowa 3
poniedziałek, środa, piątek
w godz. 16-20
wtorek, czwartek w godz. 9-11
tel. **614-80-68**
SZYBKO-TANIO-SOLIDNIE

Zdrowych, rodzinnych, spokojnych i pełnych radości Świąt Wielkanocnych

życzy Rada Warszawska SLD

Praga w kwiatach

Krzewicie tradycję tego, co zapoczątkował prezydent Starzyński i przecieracie szlaki, by Praga była modna – tymi słowami prezes Towarzystwa Przyjaciół Pragi (Oddział Towarzystwa Przyjaciół Warszawy) Mieczysław Wojdyga zwrócił się do laureatów konkursu "Praga w kwiatach", zgromadzonych 10 marca w sali koncertowej Domu Kultury "Praga". Zdobywców nagród wyłoniło 3-osobowe jury: Mirka Jakubowska, Barbara Ślesicka i Lilianna Maziarz. Wędrując od podwórka do podwórka, od ulicy do ulicy – panie notowały swe oceny; niektóre ulegały zmianie po obejrzeniu kolejnych konkursowych zgłoszeń.

Najwięcej nagrodzonych obiektów znajduje się na ulicy Białostockiej. Tu pod numerem 20 na I nagrodę – **za podwórko** – zasłużyła Spółdzielnia Budowlano-Mieszkaniowa "Ekonomiczna", a indywidualnie – **za 2 balkony** - panie: Izabela Maziarz, Irena Cieślak i Barbara Chodnicka. Laureatką I nagrody **za podwórko** jest również Spółdzielnia Mieszkaniowa "Rzemiosło" na ul. Białostockiej 24, a **za patio** – Dom Pomocy Społecznej im. Brata Alberta przy Kawęczyńskiej 4.

I nagrody przyznano także **za loggie**: Dorocie Godlewskiej, Dorocie Witkowskiej i Krzysztofowi Góralczykowi (Ząbkowska 22/24) oraz Hannie Sapieckiej (Łochowska 34). Laureaci otrzymali dyplomy i pamiątkowe statuetki, a od burmistrza Pragi Północ – książki.

Dyplomy i albumy "Warszawska Praga" wręczono laureatom II nagród, głównie **za loggie**. 6 z nich ukwiecili mieszkańcy domu przy ul. Kijowskiej 11: Halina Laszczka, Henryka i Michał Owczarek, Katrzyna Snopkiewicz, Jolanta Zaręba, Jolanta Makowska i Barbara Tarnowska; 2 – przy ul. Korsaka 1: Barbara Tarkowska i Stanisława Ruziewicz. **Za loggie** nagrodzeni zostali także: Barbara Puszkowska (Białostocka 7), Ewa Zych (Białostocka 20), Alina Ćwiek (al. Tysiąclecia 151) i Barbara Nowakowska - Malinowska (Ząbkowska 40); **za ogródki**: Paweł Pastuszka (al. Tysiąclecia 151) i Helena Rojek (11 Listopada r. Inżynierskiej); **za balkon**: Ewa Sowa (Jagiellońska 2) i Dariusz Pieróg (Ratuszowa 7/9); **za 3 okna** – Elżbieta Steczkowska (Białostocka 20).

III nagrody jury przyznało **za 4 balkony i 4 loggie**. 3 balkony to kolejny przykład starań o upiększenie domu przy Białostockiej 20 – zasługa Ewy Dębskiej, Krystyny Kamionowskiej i Julity Perczyńskiej. Czwartą laureatką w tej kategorii jest Beata Orłowska z ul. Kijowskiej 11. W tym samym budynku znajduje się nagrodzona loggia Lucyny Politowskiej; dwie kolejne – Marii Godlewskiej i Jolanty Winiarz – zdobią dom przy Markowskiej 6. Listę III nagród otwiera jedyna "męska" loggia – Janusza Wierzchowskiego z Alei Tysiąclecia 151.

Kilkanaście osób otrzymało dyplomy – wyróżnienia za udział w konkursie. Nagrodą dla uczestników uroczystości był recital akordeonowy Roberta Kuśmierskiego.

Z naszych rozmów z laureatami wynika, że o piękne balkony i loggie najtrudniej jest dbać w okresie urlopów; trzeba wtedy zapewnić zastępstwo przy podlewaniu roślin. Nie da się też uniknąć znacznych opłat za hektolitry wody.

Ukwiecone loggie to od lat wspólna pasja dwóch pań o imieniu Dorota, sąsiadek z Ząbkowskiej 22/26. Efekt: piękno i bogactwo gatunków i okazów. Grzech by było nie zadbać, zwłaszcza, gdy jest się przedstawicielką czwartego pokolenia rodziny mieszkającej na Pradze

O loggię dbamy wspólnie z żoną – powiedział nam laureat z ul. Kijowskiej 11, po raz pierwszy biorący udział w konkursie. Niektóre sadzonki pani domu hoduje sama, większość gospodarze kupują na giełdzie kwiatowej przy al. Krakowskiej. Preferują kwiaty wysokopienne, wiszące; w ich kompozycjach dominują barwy: czerwona, różowa, biała.

Burmistrz Robert Sosnowski wyraził radość, że finał konkursu odbywa się w końcu zimy. Życzył, by w następnej edycji balkony były jeszcze piękniejsze, bardziej kolorowe. To będzie konkurs na 90.Towarzystwa Przyjaciół Warszawy. Być może, weźmie w nim udział Hanna Jarzębska, przewodnicząca Rady Dzielnicy Praga Północ, która 10 marca wraz z burmistrzem i prezesem Wojdygą wręczała laureatom nagrody.

K.

AKCJA „POLA NADZIEI"

Konkurs „Bądźmy razem" poświęcony jest ludziom niepełnosprawnym i nieuleczalnie chorym. Celem konkursu jest uwrażliwienie dzieci i młodzieży na problemy osób chorych i niepełnosprawnych, szczególnie ich rówieśników.

Na konkurs mogą wpłynąć prace:

dokumentacja akcji „Mam otwarte oczy i serce" - polegająca na „odkryciu" osoby (osób) cierpiącej i zorganizowaniu dla niej konkretnej pomocy;

literacka - esej (max. na 3 strony) motto: „Udział w cierpieniu drugiego pomniejsza własny ból" Lama Govinda.

Prace w formacie A4, wydruk komputerowy lub czytelne pismo.

W konkursie mogą wziąć udział dzieci i młodzież ze szkół podstawowych, gimnazjów, szkół średnich.

Do każdej pracy należy dołączyć kartę, zawierającą następujące dane: tytuł prac, imię i nazwisko autora, wiek autora, nazwę i adres szkoły; telefon kontaktowy oraz zgodę na wykorzystanie nadesłanej pracy przez Hospicjum Domowe.

Prace prosimy przesyłać na adres: **Hospicjum Domowe ul. Tykocińska 27/35, 03-545 Warszawa w terminie do 30 kwietnia 2005 r.**

5. Prace będą oceniane w następujących kategoriach:

I. dokumentacja akcji pomocy
a) szkoła podstawowa
b) gimnazjum
c) szkoła średnia
II. praca literacka
a) gimnazjum
b) szkoła średnia

Rozstrzygnięcie konkursu nastąpi na specjalnie zorganizowanej uroczystości w kategoriach dokumentacja akcji pomocy oraz esej w dniu 15 maja 2005 r.

Pytania i wątpliwości prosimy kierować do ks. Andrzeja Dziedziula lub Magdaleny Szydzińskiej tel/fax. 679-67-00, 679-68-48, 679 68 85

hospicjum@marianie.pol.pl

Wielkanoc w światłach Rampy

Dla niektórych mieszkańców Targówka święta są czasem trudnym. Jednak są wśród nas ludzie, którzy to zauważają. Organizowane przez nich od dwu lat świąteczne spotkania dla najuboższych są okazją do podzielenia się z nimi nadzieją i dobrami zebranymi od darczyńców.

Prawie 100 osób, najczęściej samotnych, będących pod opieką dzielnicowego ośrodka pomocy społecznej, spotkało się w poniedziałek (21 marca) w sali Teatru Rampa. Dyrektor Witold Olejarz wraz z pracownikami postarali się o specjalną, świąteczną dekorację sali i o ciepły posiłek. Zimny bufet i obsługę przy stołach zapewnili pastor Krzysztof Zaręba i wolontariusze ze Społeczności Chrześcijańskiej Północ. Ciepłe słowa organizatorów oraz rozmowy przy stole szybko zbliżyły do siebie osoby, które na co dzień zamykają się w sobie i w swoich troskach. Obok pastora, niestrudzonym promotorem takich spotkań jest Dariusz Klimaszewski, który sfinansował kolację ze swojej diety radnego m.st. Warszawy.

Na koniec wszystkim wręczono prezenty w postaci żywności i kosmetyków.

Bezpłatnie! Bez skierowania!

CHOROBY PROSTATY TRZEBA LECZYĆ!
ZABURZENIA WZWODU MOŻNA LECZYĆ!
Zapraszamy
wszystkich mężczyzn, którzy chcą zbadać prostatę i inne męskie schorzenia np. zaburzenia wzwodu (erekcji), potencji, na bezpłatną, nie wymagającą skierowania wizytę u: **urologa**
PRZYJD• I KONIECZNIE SIĘ ZBADAJ!
2 kwietnia (sobota) w godzinach 9-13
LECZNICA DEMETER ul.Białostocka7
zapisy na telefon: 619-81-94 lub 619-68-98
Liczba pacjentów ograniczona

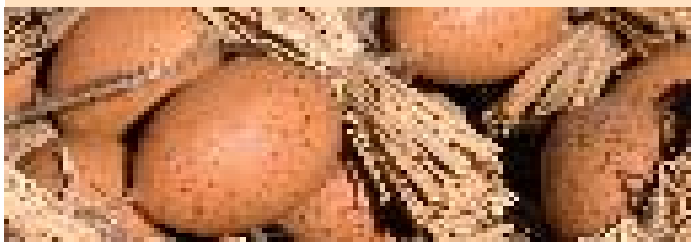

REH ACTIV
RATY!
- sprzęt rehabilitacyjno-medyczny
- materace ortopedyczne
- refundacja NFZ
pn.-pt. 10-18
sob. 9-14
ul. Jagiellońska 34, budynek poradni zdrowia
tel 499-33-40, tel/fax 818-77-68

GE Capital Bank
CHROBRY
KREDYTY GOTÓWKOWE:
- od 1.000 do 20.000 zł
- dochód - min. 600 zł netto (małżeństwo - po 450 zł netto)
- bez poręczycieli - do 14.000 zł
- tylko u nas - ubezpieczenie od bezrobocia i zdarzeń losowych
DobryKredyt
GOTÓWKA EKSPRESOWO
Przy dochodzie 1.400 zł netto otrzymasz kredyt do 15.000 zł
bez poręczycieli i zgody współmałżonka
KREDYT KONSOLIDACYJNY
- łączenie kredytów w jeden
- jedna niższa rata - zamiast wielu
- dodatkowa gotówka
PROMOCJA VISA Electron
Do kredytu możesz otrzymać bezpłatną kartę kredytową VISA ELECTRON
Więcej informacji na stronie www.chrobry.org.pl
ZAPRASZAMY: Warszawa, ul. Ząbkowska 38a lok. 2, tel. 670 15 88, 818 09 52

UWAGA BEZROBOTNI!

Na terenie Dzielnicy Targówek prowadzi działalność Klub Pracy, który proponuje Państwu wszechstronną pomoc w poszukiwaniu zatrudnienia.

Oferta klubu obejmuje m.in. wsparcie w tworzeniu aplikacji zawodowych, możliwość korzystania z ofert prasowych oraz kontaktu z potencjalnym pracodawcą za pośrednictwem telefonu, faksu, internetu, poradnictwo zawodowe m.in. w zakresieumiejętności poruszania się po rynku pracy.

We wtorki, w godzinach 8.30-15.30 istnieje możliwość korzystania z ofert pracy udostępnianych przez pośredników Urzędu Pracy m.st. Warszawy.

Zapraszamy do korzystania z naszych usług!

Klub Pracy Dzielnicy Targówek m.st. Warszawy
ul. Św. Wincentego 85 tel. 674-68-80; tel/fax 674-11-30
czynny od poniedziałku do piątku w godzinach 8-16

GABINET DENTYSTYCZNY
lek. stom. E. Schmidt
ul. Jagiellońska 3
czynny: pon. śr. pt. 15-19
TANIO I PROFESJONALNIE
- wypełnienia świetłoutwardz. od 60 zł
- leczenie kanałowe od 120 zł
- korony porcelanowe od 350 zł
- protezy ruchome od 350 zł
tel. 619-99-99, 818-44-77

Centrum Zdrowia i Urody „D A R"
- masaże lecznicze
- bioenergoterapia
- rehabilitacja
- drenaż limfatyczny
www.dar.prv.pl
ul. Targowa 36
tel. 670-07-29

Poradnia Psychologiczno - Pedagogiczna nr 13
ul. Bartnicza 2, Tel./fax 811 05 22, 811 26 46
zaprasza wszystkich, którzy uczęszczali na zajęcia
„Jak mówić żeby dzieci nas słuchały, jak słuchać, żeby dzieci do nas mówiły"
na II STOPIEŃ Szkoły dla Rodziców „Rodzeństwo bez rywalizacji".
Pierwsze zajęcia odbędą się **7 kwietnia br. o godz. 16.**
Osoby prowadzące: mgr Barbara Rajewicz-Zawrotny, mgr Grażyna Szutowska

Niezależni w Galerii

dokończenie ze str. 1

do nich "wpaść" wprost z ulicy.

Takie było założenie powstałej niedawno Galerii Konferencyjnej w Urzędzie Dzielnicy Praga-Północ przy ul. Ks. Kłopotowskiego 15. Chodzi o to, aby ludzie przychodzący do urzędu, przy okazji załatwiania swoich spraw, mogli obcować ze sztuką.

Galeria Konferencyjna z powodzeniem spełnia tę rolę, otwierając gościnne podwoje dla artystów i dla widzów już po raz trzeci.

Od 21 marca do 20 kwietnia w Galerii Konferencyjnej możemy oglądać wystawę Warszawskiej Grupy Malarzy "Niezależni'69". Jerzy Lassota, Miron i nieżyjący już Naldek, trzej przyjaciele, w latach 60 wystawiali swoje prace na murach Barbakanu, a po usunięciu ich ze Starówki założyli grupę "Niezależnych". Późniejsze ich losy różnie się układały: przebywali za granicą, mieli wystawy indywidualne i zbiorowe, ale zawsze byli wierni swojej niezależności od oficjalnej kontroli, układów, komercji.

Jerzy Lassota, współzałożyciel Fundacji Artbarbakan, brał udział w kilkudziesięciu wystawach zbiorowych, w tym "Documenta X" w Kassel, miał ponad 70 wystaw indywidualnych w kraju i za granicą. Mówi o sobie, że jest w swojej twórczości rozdarty między realizmem a abstrakcją. Widać to w jego portretach, na poły realistycznych, przemawiających jednak głównie kolorem.

Mirosław Długosz-Miron, również współzałożyciel Fundacji Artbarbakan, też ma na swoim koncie udział w kilkudziesięciu wystawach zbiorowych i indywidualnych. W Galerii Konferencyjnej wystawia kilkanaście obrazów, w tym trzy duże oleje. Początkowo, jak mówi artysta, były to rysunki, ilustracje do poezji Ryszarda Sobieszczańskiego. Potem powstały obrazy. Postanowił powiększyć je, aby przedstawione na nich postacie były naturalnej wielkości. Wystawia również rysunki. Wśród jego dzieł zwraca uwagę obraz pochodzący z wrześniowego pleneru na Ząbkowskiej. Przedstawia odbicie ulicy i kamienic w okiennej szybie.

I wreszcie kilka prac Kazimierza Romualda Dąbrowskiego-Naldka. Był malarzem starej Pragi. Mieszkał przy ulicy Kołowej na Targówku. Utrwalał nie istniejące już pejzaże: drewniane domy w krzakach bzu, ogródki, płoty, brukowane uliczki. Zginął w wypadku samochodowym w Hamburgu w 1994 r. Dziś trudno zebrać jego obrazy – są rozproszone za granicą. Udało się na tę wystawę pozyskać kilka z nich od przyjaciół malarza. Są to cztery rysunki tuszem i jeden pastel-widok miasteczka.

Trzej artyści, różne malarstwo, łączy ich przyjaźń i niezależność. Warto zobaczyć te różne widzenia świata i podobną wrażliwość.

Wystawa "Niezależni '69" będzie czynna do 20 kwietnia, w poniedziałki, w godz. 10-18 oraz od wtorku do piątku w godz. 8-16.

Joanna Kiwilszo

ALER-MED

- Wykonujemy na aparacie nowej ery Bicom 2000 bezbolesne testy alergiczne na 500 alergenów.
- Po wykonaniu testów przechodzimy do odczulania.
- Likwidujemy uzależnienie nikotynowe.
- Leczymy: zespoły bólowe przy chorobach zwyrodnieniowych, choroby serca, tarczycy, wrzodowe, cukrzyca, bóle mięśni, stawów, nerwobóle, katar sienny.

Zapraszamy
Radzymińska 211 w godz. 12-18
Tel: 678-29-44, 0602-124-276

BEZPŁATNE konsultacje ortodontyczne

- leczenie dzieci i dorosłych
- wybielanie
- ortodoncja
- implanty
- protetyka

DENTIS
Klinika Stomatologiczna
ul. Kondratowicza 18, I piętro (antresola) 332 02 24

Jak przekazać 1% podatku

Rozliczając się z podatku dochodowego za rok 2004, możemy zmniejszyć go o 1%. To jedyny taki przypadek, gdy wpłaty dokonane w jednym roku uprawniają do ulgi w innym.

- osoba fizyczna rozliczająca się samodzielnie lub z małżonkiem

- warunkiem przekazania podatku jest jego wystąpienie, tzn. jeżeli podatnik zarobił w ciągu roku mniej niż kwota wolna od opodatkowania to nie może przekazać 1%, mimo że otrzyma zwrot zaliczki z Urzędu Skarbowego.

Jak to zrobić?

KROK 1 - ustalić wysokość podatku należnego za miniony rok podatkowy

KROK 2 - obliczyć 1% podatku, odrzucając grosze

KROK 3 - wykazać pomniejszenie podatku z tytułu tej wpłaty na druku PIT-36, PIT-37 składanym do Urzędu Skarbowego. Przy wypełnianiu odpowiedniego dla siebie formularza PIT w części zatytułowanej „Obliczenia zobowiązania podatkowego" znajdziemy rubrykę „Kwota zmniejszenia z tytułu wpłaty na rzecz organizacji pożytku publicznego - dla PIT- 36 jest to pozycja nr 181, dla PIT-37 jest to pozycja 111.

Tutaj wpisujemy kwotę obliczonego 1%. obliczamy od tej kwoty, którą wpisaliśmy w pozycję wyżej, czyli dla PIT-36 z pozycji nr 180, dla PIT - 37 z pozycji nr 110.

KROK 4 - wpłacić 1% w terminie składania zeznania na rachunek bankowy.

Przelew - dokument wpłaty powinien zawierać: imię i nazwisko oraz adres wpłacającego, kwotę wpłaty i tytuł przelewu - 1% podatku na rzecz organizacji pożytku publicznego

KROK 5 - wypełniony formularz wysyłać do Urzędu Skarbowego.

dla zuchów i harcerzy
Hufca ZHP Warszawa Praga Północ

Związek Harcerstwa Polskiego jako jedna z pierwszych organizacji pozarządowych został zarejestrowany w Krajowym Rejestrze Sądowym i otrzymał status organizacji pożytku publicznego.

W imieniu wszystkich zuchów, harcerzy i instruktorów Komenda Hufca Warszawa Praga Północ bardzo dziękuje darczyńcom, którzy postanowili przekazać 1% swojego podatku na środowiska naszego hufca. W roku 2004 z 1% uzyskaliśmy kwotę 6916,01 zł, która została przeznaczona na zakup materiałów programowych, w tym namiotów, lin żeglarskich, śpiworów, elementów umundurowania – kapeluszy, materiałów do wystroju harcówek, na wykonanie koszulek drużyn, remont harcówek, organizację turnieju paintballowego.

Hufiec praski skupia środowiska działające na terenie Białołęki, Targówka, Pragi Północ i Marek. Od wielu lat obecni jesteśmy wśród naszej społeczności lokalnej, podejmujemy szereg działań na rzecz naszych gmin i dzielnic. Harcerstwo pełni ważną rolę w wychowaniu dzieci i młodzieży. Jest partnerem zarówno dla rodziców jak i dla szkół. Wykształca postawy obywatelskie nie ulegające patologiom społecznym. Upowszechnia wiedzę i umiejętności dotyczące kultury, tożsamości narodowej, ochrony przyrody i zdrowia. Harcerki i harcerze praskiego hufca zdobywają uprawnienia m.in. turystyczne, ratownicze, łącznościowe. Biorą udział w organizacji finałów WOŚP, kwestach dla innych potrzebujących. Komenda Hufca od wielu lat organizuje dla zuchów i harcerzy wypoczynek letni i zimowy, którego oferta cenowa jest na rynku bardzo atrakcyjna. Instruktorzy swoją działalność prowadzą całkowicie społecznie. Wszystkie zebrane fundusze przeznaczane są na działalność statutową, w szczególności na program i organizację prowadzonych działań.

Szanowni Państwo, dzięki dokonanym wpłatom wspomożecie lokalną działalność harcerską. Zebrane fundusze podniosą jakość prowadzonych działań, zbiórek, rajdów, zimowisk czy obozów. 1% to wkład w rozwój Państwa dzieci i inwestycja w ich przyszłość.

W imieniu wszystkich zuchów, harcerzy, wędrowników i instruktorów Hufca Warszawa Praga Północ z góry dziękujemy za okazane wsparcie.

Dodatkowych informacji udzielamy w siedzibie Komendy Hufca w Warszawie, ul. Blokowa 3 w każdy poniedziałek i środę w godzinach 18.30–20.30. Szczegółowe informacje oraz druk polecenia przelewu dostępne są na stronie internetowej hufca:

warszawapragapn.zhp.org.pl

Kontakt e-mail:
warszawapragapn@zhp.org.pl

hm. Grzegorz Chwiłoc - Fiłoc
Komendant Hufca ZHP
Warszawa Praga Północ

dla mniejszych braci

W tym roku, po raz pierwszy, każdy z nas może podjąć decyzję o tym, co zrobić z jednym procentem swojego podatku. Zamiast oddawać te pieniądze do „wspólnego kotła" budżetu wolno nam przekazać je organizacjom charytatywnym. Ale uwaga! Nie wszystkim. Tylko tym, które otrzymały status pożytku publicznego.

W 2004 r. wiele z nich starało się uzyskać taki status. Dostała go m.in. fundacja „Psi anioł". Warto podkreślić, że jest to jedyne w tym gronie stowarzyszenie, które zajmuje się zwierzętami. „Psi anioł", którym opiekuje się fundacja to jedyny warszawski azyl dla zwierząt po prawej stronie Wisły. Od wielu lat znajdują tam schronienie bezdomne psy i koty.

Pomyślmy zatem, przy wypełnianiu PIT-u, o owym symbolicznym datku. My i tak nie skorzystamy z tych pieniędzy, bo idą one prosto do skarbu państwa. To zaledwie cząstka naszego podatku, ale dla zwierzaków, to aż 1%, za który będą mogły przeżyć.

Ośrodek Hospicjum Domowe NZOZ Zgromadzenie Księży Marianów
62 1020 1042 0000 8902 0010 3689

ZHP Komenda Hufca Warszawa Praga Północ
33 1240 1082 1111 0010 0518 0654

Fundacja Azylu pod Psim Aniołem
57 1020 1042 0000 8202 0010 5577

Polski Czerwony Krzyż
82 2030 0045 1110 0000 0066 4340

Chciałbym zwrócić uwagę Państwa na konieczność zainstalowania sygnalizacji świetlnej na skrzyżowaniu ulic: Blokowej i Kondratowicza. Miejsce to jest bardzo niebezpiecznie, szczególnie dla pojazdów skręcających w lewo na ulicę Kondratowicza. Przejście przez ul. Kondratowicza przez pieszych jest także bardzo trudne i niebezpieczne.

W tej chwili skrzyżowanie zostało rozbudowane; nowe osiedle przy Lasu Bródnowskim oddaje firma Agmet, spowoduje to wzmożony ruch pojazdów w tym odcinku oraz spotęguje istniejące zagrożenie. Aby nie być gołosłownym pragnę zwrócić uwagę, że nie tak dawno miał tu miejsce śmiertelny wypadek (do dziś obok skrzyżowanie palone są znicze i stoi krzyż).

Chciałbym też przypomnieć, że na pobliskim skrzyżowaniu ulic: Kondratowicza i Codziennej sygnalizacja została zainstalowana (co znacznie poprawiło bezpieczeństwo w tym rejonie).

Krzysztof Krajewski

Jak nas poinformował naczelnik Wydziału Infrastruktury Urzędu Dzielnicy Targówek, formalnie drogę na tym odcinku buduje inwestor osiedla „Domy Pod Lasem" firma Agmet. Na dziś jest wstępna opinia inżyniera ruchu Zarządu Dróg Miejskich, by na skrzyżowaniu Kondratowicza/Blokowa, na jezdni ul.Kondratowicza powstał tylko tzw. azyl dla pieszych. Tak nazywa się wysepka na środku ulicy, która pozwala na zatrzymanie się pieszego po środku jezdni, by rozejrzeć się w obie strony. Nie jest planowana sygnalizacja świetlna.

Decyzje o sposobie zabezpieczenia ruchu pieszych (i oczywiście także ruchu samochodów) wydaje się na podstawie badań natężenia ruchu w danym rejonie.

AMI MED PRACOWNIA DIAGNOSTYKI LABORATORYJNEJ

05-200 Wołomin, ul. Sikorskiego 29
tel./fax728-52-06

04-154 Warszawa, ul. Kawcza 58a
tel./fax 610-52-60, tel. 673-01-88
0606-14-27-38

Informacje o współpracy: 0602-351-911

WYKONUJEMY BADANIA Z ZAKRESU:

analityki, hematologii, koagulologii, biochemii, immunologii, serologii

SEVROLL-BIS
Centrum drzwi przesuwnych